Golfo de California debe reconocerse como parte del país: Alejandra León

Pág. 3

AMLO abre al sector privado luz, gas y petróleo

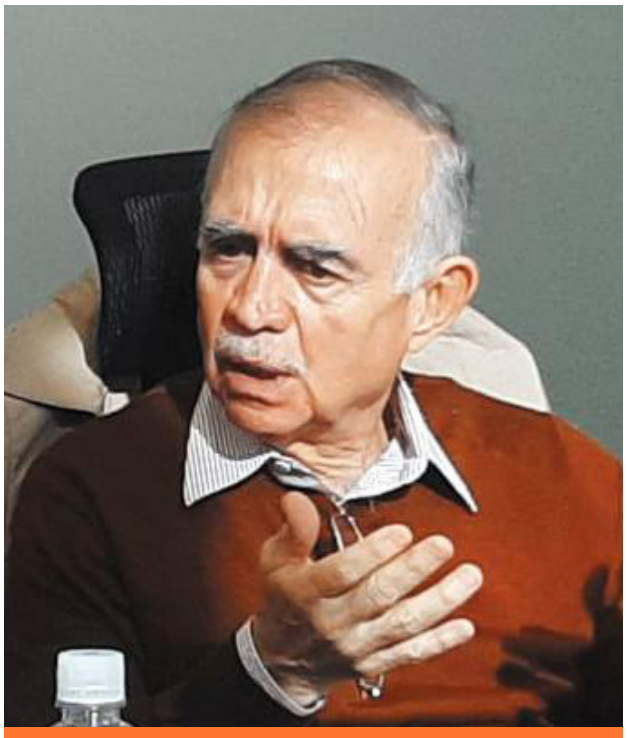

Página 26

Monitor Económico®
DE BAJA CALIFORNIA
La realidad como es

http://MonitorEconomico.org Año VIII No. 2175 Viernes 6 de diciembre de 2019

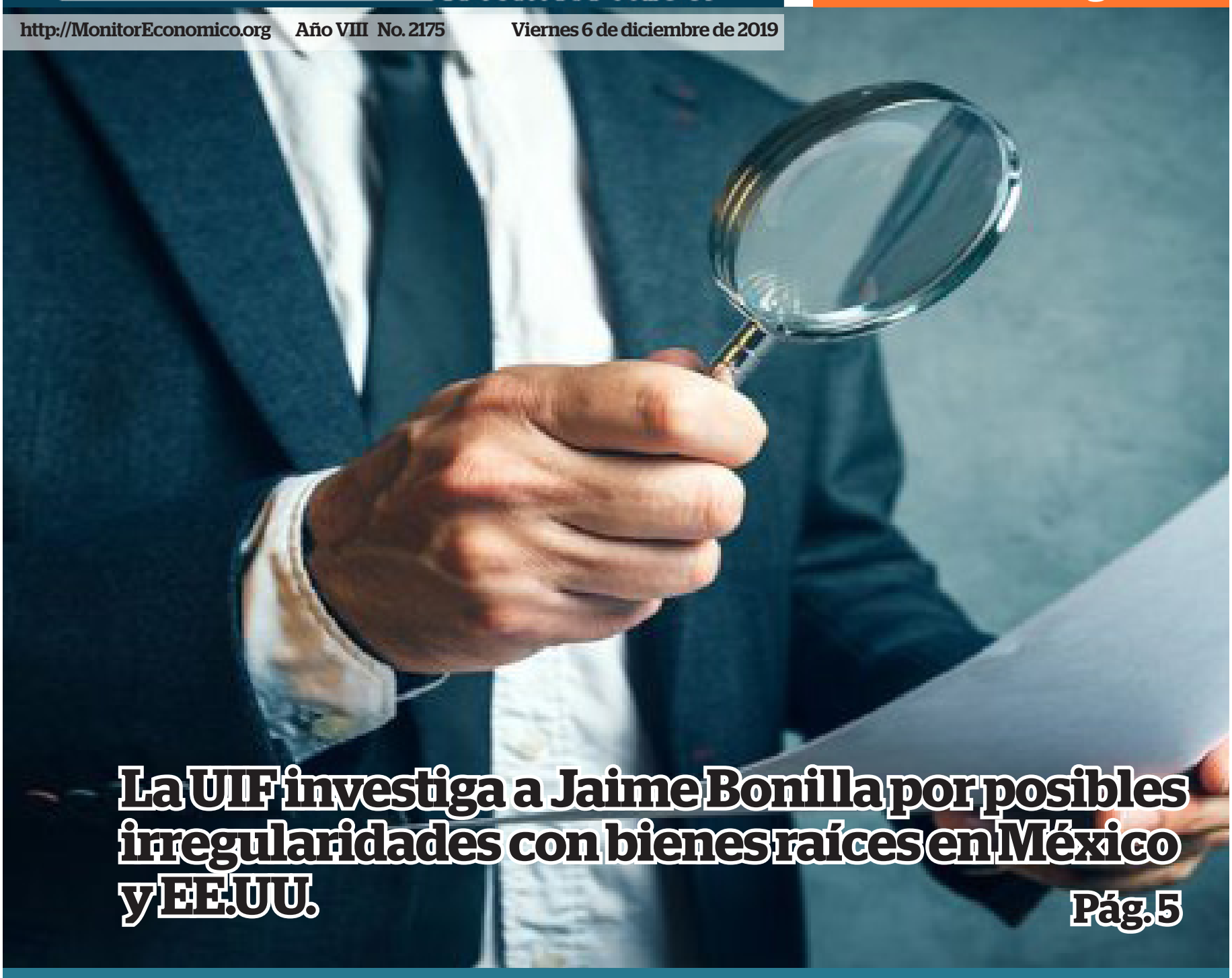

La UIF investiga a Jaime Bonilla por posibles irregularidades con bienes raíces en México y EE.UU.

Pág. 5

Choferes de Uber y Didi se manifestaron en Mexicali contra nuevo reglamento

Pág. 4

Televisa y Tv Azteca beneficiadas por la publicidad oficial con AMLO

Págs. 22 y 23

Rusa Lukoil iniciará perforaciones petroleras en México en 2020

Pág. 25

Mexicalenses podrán seleccionar obras prioritarias: Marina del Pilar

En cumplimiento al compromiso adquirido con los ciudadanos de crear un presupuesto participativo, el día de hoy se instaló el primero de varios dispositivos electrónicos, que permitirán a los mexicalenses que acudan a pagar su predial, seleccionar las obras que consideren prioritarias a realizarse en la cuidad.

La presidenta municipal de Mexicali, Marina del Pilar Ávila Olmeda, explicó que estos dispositivos forman parte del programa "Yo Participó", que tiene por objeto, tomar en cuenta la opinión de la ciudadanía para la elaboración del presupuesto del próximo año y proponer que acciones les gustaría que implemente el Ayuntamiento de Mexicali.

Al respecto Marina del Pilar manifestó: "esta es una forma de hacer partícipes a los ciudadanos en las decisiones de su gobierno, esta es la primera vez que se utiliza este método y también decirles que para nosotros va a ser muy importante transparentar como se está ejerciendo los recursos de los mexicalenses", subrayó la alcaldesa.

La funcionaria municipal también indicó que "Yo Participo" es un programa que ayuda a la elaboración del Plan Municipal de Desarrollo, asimismo adelantó que en el mes de marzo se tiene programado que se realice un corte para conocer cuáles fueron las opiniones de la ciudadanía.

Del Pilar Olmeda, dio a conocer que a través de este dispositivo los ciudadanos pueden seleccionar las obras en las cuales consideren que debe utilizarse el recurso público, como recolección de basura, pavimentación y bacheo, seguridad pública, alumbrado público, transporte público, parques y áreas verdes, canchas deportivas, contaminación del aire, semaforización, limpieza de lotes baldíos y casas abandonadas.

Aunado a esto el programa también permite conocer en que colonias residen los ciudadanos que están participando en estas encuestas.

La alcaldesa, mencionó que la ciudadanía podrá acceder a estos dispositivos en las siguientes ubicaciones:

Recaudación de Rentas del Ayuntamiento de Mexicali, Comandancia de Policía ubicada en Bulevar Anáhuac y Héctor Terán Terán, oficinas del Registro Civil de Gonzalez Ortega, Subcomandancia de Garita Nueva y por medio de la página del Ayuntamiento www.mexicali.gob.mx

Para concluir, Marina del Pilar, pidió a ciudadanía participar en este tipo de ejercicios y los invitó a sumarse al esfuerzo del gobierno municipal, trabajando con el Corazón y la Voluntad por el bienestar de los mexicalenses. (UIEM)

Comerciantes de Tijuana se actualizan sobre reforma fiscal

Tijuana, Baja California, diciembre 4 (UIEM)

Con el objetivo de capacitar al sector productivo sobre las reformas que les impactarán el próximo año, TLC Asociados impartió un taller denominado "Reformas Fiscales 2020, Aplicación Práctica", en las instalaciones de la Cámara Nacional de Comercio, Servicios y Turismo (Canaco-Servytur) de Tijuana.

Octavio de la Torre, residente de TLC Asociados, comentó que este taller se llevó a cabo a solicitud del dirigente de la CANACO Tijuana, Jorge Macías, a fin de actualizar a sus afiliados y comunidad empresarial en general.

Más de 150 personas, apuntó Octavio de la Torre, se dieron cita para escuchar de voz de los ponentes en qué consisten las Reformas Fiscales y el Paquete Económico que entrarán en vigor a partir del 1 de enero del 2020.

El abogado fiscalista señaló que, temas como la Ley de Extinción de Dominio, las operaciones simuladas, el hecho de equiparar la defraudación fiscal como delincuencia organizada, entre otras cuestiones, fueron abordadas en este taller teórico-práctico.

"Se trató de poner ejemplos a los empresarios para que estén preparados para estos cambios que les van a generar un posible mayor impacto en la manera en que vienen operando, como la necesidad de implementar esquemas de vigilancia de cumplimiento, a efecto de no caer en situaciones que pudieran colapsar tanto su libertad como su patrimonio", destacó.

El presidente de TLC Asociados indicó que algo que se les remarcado a los empresarios es la importancia de hacer revisiones internas para tener la certeza de que se está cumpliendo a cabalidad con la ley y así evitar algún error que les pudiera costar su patrimonio y hasta su libertad.

"Fue un taller de cinco horas con ejercicios y dinámicas, para que el

empresario identifique sus riesgos y conozca los mecanismos que puede aplicar. Las empresas apenas están en proceso de preparación, pues estaban más en la expectativa de la reacción que de la prevención, y todo este marco que se generó a nivel nacional, por lo que se debe pensar de manera preventiva y reducir riesgos", finalizó.

Monitor Económico® DE BAJA CALIFORNIA

Director General, Oscar Tafoya, **Gerente,** Fernando Navarro Rodríguez, **Director de Información,** Alfonso Moreno (corresponsal en Europa), **Diseño Editorial,** Omar Ramírez, **Sección Económica,** Juan Manuel Torres, Francisco Domínguez, **Sección Regional,** Luis Levar, Rubén Vela, **Deportes,** Edgar Valero, **Ventas,** Tel. (686) 552-2584

UIEM Unidad de Inteligencia Económica Monitor

Monitor Económico de Baja California® es una publicación de la Unidad de Inteligencia Económica Monitor.© 2011. Todos los derechos Reservados. Monitor Económico de Baja California® y la Unidad de Inteligencia Económica Monitor® son marcas registradas. Prohibido su uso parcial o total conforme a las leyes internacionales de propiedad industrial e intelectual vigentes. Monitor Económico (Digital), publicación de circulación de Lunes a Viernes, Año VIII Número 2175. Domicilio en Avenida Río Colorado 9971 segundo piso, Revolucion, Tijuana, Baja California México. El contenido de los textos es responsabilidad exclusiva de los autores y agencias que suministran información y no representan la opinión de este medio, salvo en los casos que así se indique. Queda prohibida la reproducción parcialo total del material publicado. El contenido de los anuncios comerciales aquí presentados es responsabilidad exclusiva de los anunciantes.

Golfo de California debe reconocerse como parte del país: Alejandra León

Ciudad de México, diciembre 5 (UIEM)

La senadora de Baja California, Alejandra León Gastélum, presentó una iniciativa con proyecto de decreto para reformar los artículos 42 y 48 de la Constitución Política de los Estados Unidos Mexicanos, con lo que se busca reconocer al Golfo de California como parte del territorio nacional.

A las acciones impulsadas por la legisladora de Baja California en la Calmara de Alta, se unieron la mayoría de los senadores que representan los estados de Baja California Sur, Sonora y Sinaloa.

"La iniciativa turnada a comisiones del Senado de la República plantea como una necesidad precisar que aunque el Golfo de California sea reconocido internacionalmente como parte de la Zona Económica Exclusiva de nuestro país, su estado jurídico actual nos impide reclamar una soberanía plena y total sobre sus aguas debido a que no hay un reconocimiento explícito en nuestra Carta Magna de que forme parte del territorio nacional", expuso la senadora del Partido del Trabajo.

Entre los motivos para impulsar el proyecto de decreto, León Gastélum recuerda que el Golfo de California, con una extensión de 258,593 km² y rodeado por Baja California, Baja California Sur, Sonora, Sinaloa y Nayarit, "es un tesoro natural que alberga a 36 especies de mamíferos marinos, 31 especies de cetáceos, cinco especies de tortugas marinas, más de 700 especies de peces, 210 variedades de aves y más de 6 mil especies de macroinvertebrados".

Asimismo, la legisladora destaca al Golfo de California por su importancia socioeconómica debido a que es habitado por más de 8 millones de personas, incluyendo a las poblaciones indígenas de los Pápagos, Pimas, Seris, Yaquis, Mayos, Cucapás y Coras, entre otras. Y también porque es visitado por más de dos millones de turistas anualmente y porque el 80% de la producción pesquera mexicana en el océano pacífico tiene lugar en esa zona".

"Está maravilla natural que además incluye nueve Áreas Naturales Protegidas que son: las Reservas de la Biosfera Alto Golfo de California y Delta del Río Colorado, Isla San Pedro Mártir, El Vizcaíno e Islas Marías; los Parques Nacionales Bahía de Loreto, Cabo Pulmo e Isla Isabel; y las Áreas de Protección de Flora y Fauna Islas del Golfo de California y Cabo San Lucas y de cuya explotación pesquera dependen alrededor de 750, 000 empleos, no está considerada de forma textual en nuestra constitución política como parte de nuestro territorio nacional", señaló la senadora Alejandra León.

En virtud de lo anterior, la legisladora de Baja California manifestó que es "necesario precisar que, aunque el Golfo de California sea reconocido internacionalmente como parte de la Zona Económica Exclusiva de nuestro país, su estado jurídico actual impide reclamar una soberanía plena y total sobre sus aguas debido a que no hay un reconocimiento explícito en nuestra carta magna de que forme parte del territorio nacional", finalizó.

Apoyarán proyectos de Baja California con Componentes Federales

La Representación Estatal de la Secretaría de Agricultura y Desarrollo Rural, apoyará a productores agropecuarios del Valle de Mexicali y la zona costa de Baja California a través del Componente Fortalecimiento de las Unidades de Producción Familiar y el de Integración Económica de las Cadenas Productivas, que forma parte del Programa de Desarrollo Rural 2019-2024.

Juan Manuel Martínez Núñez, subdelegado Agropecuario y Encargado del Despacho de la Secretaría de Agricultura, informó que dichos apoyos serán operados por el Fideicomiso de Riesgo Compartido (FIRCO) y la Comisión Nacional de Zonas Áridas (CONAZA) a través de la conformación de 4 Proyectos de Desarrollo Territorial (PRODETER), que estarán vigentes durante los próximos 5 años.

Precisó que 2 PRODETER, corresponden principalmente a Mexicali. El primero, contempla beneficiar a productores agrícolas y pecuarios de las Colonias y Ejidos pertenecientes al Centro de Apoyo al Desarrollo Rural (CADER) Colonias Nuevas y el segundo al Valle de La Trinidad y Valle Chico.

Señaló que en esta zona, se apoyará a productores de las cadenas productivas trigo, alfalfa, bovino doble propósito y camarón, para la construcción de obras de captación de agua y la adquisición de báscula, molino, carro mezclador, tejaban, piso para almacén, cerco ganadero, tubería, cintilla y aditamentos; empacadoras, tractores, molino, trampa, techumbre, aireadores, entre otros.

Martínez Núñez, comentó que en el caso de la zona costa de Baja California, también se apoyarán 2 PRODETER, que abarcarán diversas Colonias y Ejidos del CADER Ensenada, resaltando las zonas de Ojos Negros y el Valle de Maneadero, principalmente.

Los productores de éstas zonas, dijo, solicitaron corral de uso común equipado con trampa, molino y báscula ganadera; infraestructura de sala de matanza; equipo para control sanitario, equipo de acero inoxidable, hornos para deshidratar y hornear; empacadora al alto vacío industrial, tanque de nitrógeno, equipo de inseminación y equipo de detección de gestación temprana.

Otros, subestación eléctrica y sistema de bombeo, núcleos de abejas, cámara de cría de núcleo y abeja reina; almacén, carro mezclador, molino, cortadora y 3 motores de 4 tiempos, primordialmente.

Comentó que dichos Proyectos se encuentran en proceso de dictaminación, y en su caso, para autorización, acuerdo a lo informado por la Encargada del Programa de Desarrollo Rural en Baja California, Brenda Elena Bautista Barrón.

Finalmente, declaró que de ser aprobados, se estará generando una derrama económica superior a los 18.5 millones de pesos, en beneficio de productores de zonas rurales de todo el Estado de Baja California, con alta y muy alta marginación. (UIEM)

Choferes de Uber y Didi se manifestaron en Mexicali contra nuevo reglamento

Más de 200 conductores de plataformas digitales que ofrecen servicio de transporte, se manifestaron contra la intención de aplicarles un nuevo reglamento en el que no fueron consultados.

La intención es que los conductores Uber paguen un permiso de 4 mil 72 pesos anuales, además de que cumplan con las revisiones mecánicas igual como lo hacen los concesionarios de taxis, detalló el director del Sistema Municipal de Transporte, Juan Domínguez Flores.

El reglamento aplicable a partir del próximo año, contempla que la antigüedad de los modelos de automóviles no pueda ser mayor a los 4 años, además de que las plataformas como Uber y DiDi paguen un impuesto de 196 mil pesos por un permiso vigente cinco años.

En Mexicali hay un estimado de 4 mil conductores Uber, más otros 2 mil de la empresa DiDi, comentó el director municipal.

Recientemente, las empresas Uber y Didi tuvieron un primer acercamiento con el gobierno municipal, abundó el funcionario.

Uno de los choferes Uber, Héctor Espino, mencionó que los conductores de vehículos no podrían pagar el cobro anual si antes no lo hacen las plataformas digitales con la que trabajan.

Dijo no estar en contra de la regulación, pero debe ser de manera justa y tomando en cuenta la opinión de quienes trabajan dando ese servicio. (JornadaBC)

Presentarán Programa de Precios de Garantía para productores de Mexicali

Sobre el Programa de Precios de Garantía para Granos Básicos presentado por el Secretario de Agricultura y Desarrollo Rural, Víctor Manuel Villalobos Arámbula, hoy personal del Organismo Seguridad Alimentaria Mexicali (SEGALMEX), se reunirá con productores de granos, específicamente de trigo, del Valle de Mexicali.

El subdelegado Agropecuario y Encargado del Despacho de la Secretaría de Agricultura y Desarrollo Rural, Juan Manuel Martínez Núñez, informó que el evento se llevará a cabo a partir de las 10:00 de la mañana, en las instalaciones del Distrito de Riego S. de R.L.; ante la presencia del Gerente de Estudios y Proyectos de SEGALMEX, Sergio Márquez Berber, autoridades federales y estatales, así como productores del Valle de Mexicali.

Mencionó que dicho Programa va dirigido a productores de granos de pequeña escala, que se ubiquen en zonas rurales de alta marginación, haciendo énfasis en las poblaciones indígenas. De igual manera, resaltó que los apoyos se entregan de manera directa, sin intermediarios, para que éstos lleguen a los productores más necesitados.

Con respecto a los apoyos, Martínez Núñez, aseguró que para el caso del Estado de Baja California, desde el año pasado se ésta apoyando el trigo panificable y por primera ocasión, este ciclo también será apoyará el trigo cristalino que se produce en el Valle de Mexicali.

En este sentido, precisó que el trigo panificable tiene un precio de garantía de $5,790 por tonelada, por lo que el Gobierno Federal a través de la SADER, otorga un apoyo complementario de $1,800 pesos por tonelada para llegar a dicho precio.

Aclaró que dicho apoyo es hasta para 100 toneladas de trigo, aunque a partir de este ciclo agrícola otoño-invierno 2019-2020, se les otorgará el 50% ($900 pesos por tonelada) del apoyo complementario a la producción que exceda las 100 toneladas y hasta un tope máximo de 300 toneladas.

Para el caso del trigo cristalino, el funcionario precisó, por primera vez, a partir de este ciclo, los productores recibirán el 40% del apoyo complementario que otorga la federación, para llegar al precio de garantía. Es decir, se les estará otorgando un apoyo de $720 por tonelada y será hasta 50 toneladas de trigo por productor. Dicho trigo va dirigido a la industria nacional.

Finalmente, comentó que son muy buenas noticia para los productores de trigo del Valle de Mexicali, dado que se aumentó el límite de en trigo panificable, de 100 a 300 toneladas, y se incluyó en los apoyos a la variedad de trigo cristalino, con el objetivo de reducir las importaciones de granos y lograr la autosuficiencia alimentaria. (UIEM)

La UIF investiga a Jaime Bonilla por posibles irregularidades con bienes raíces en México y EE.UU.

- Bonilla ocultó una lujosa casa de su propiedad ubicada en San Diego, California. De acuerdo con documentos obtenidos por la revista Proceso, el exsenador y exdelegado federal es dueño de una espectacular mansión en San Diego

Por Luis Levar

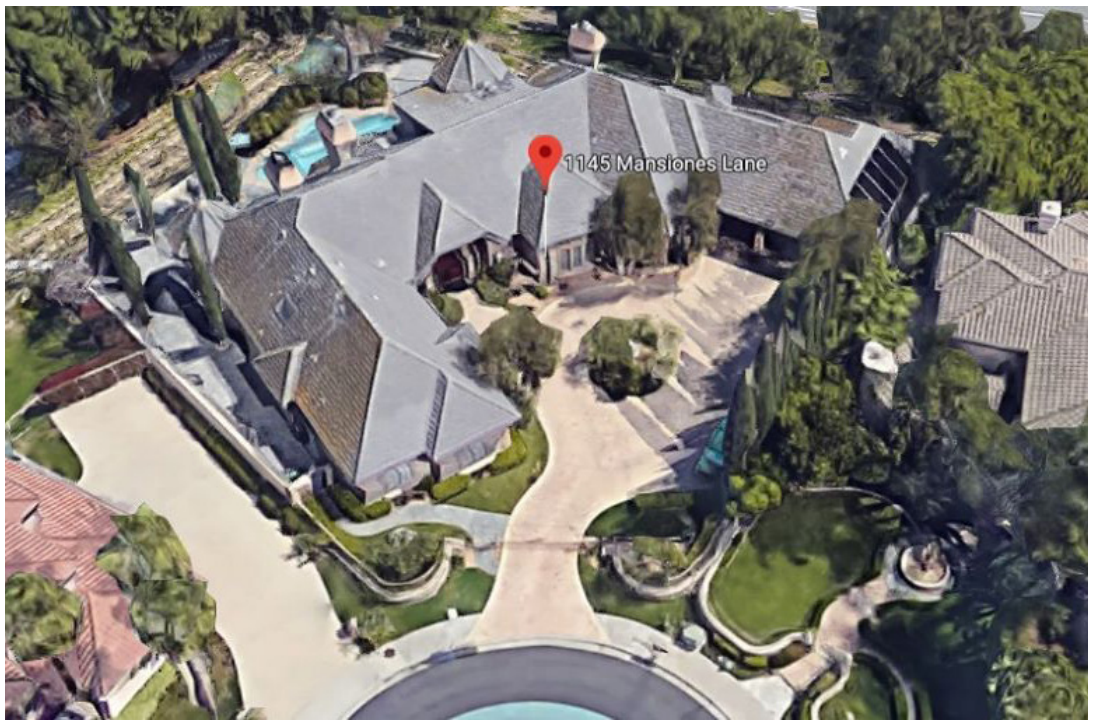

La Unidad de Inteligencia Financiera de la Secretaría de Hacienda investiga a los gobernadores de Morelos Cuauhtémoc Blanco y de Baja California, Jaime Bonilla, por sospechas respecto a sus manejos económicos personales.

De acuerdo con Carlos Loret de Mola, columnista de El Universal, fuentes de la UIF le informaron que no salen las cuentas de los gobernadores al cruzar los datos de sus gastos e ingresos, tomando en cuenta la información que se encuentra disponible en la Comisión Nacional Bancaria y de Valores.

Con Cuauhtémoc, dice Loret de Mola, podría ser acusado de delitos de fraude fiscal, evasión fiscal y lavado de dinero.

Según fuentes de alto nivel, citadas por el periodista, la indagatoria parte de dos figuras centrales en su operación cotidiana: su medio hermano Ulises Bravo Molina -que cuenta con amplia influencia en el gobierno morelense-, y José Manuel Sanz, quien pasó de ser su representante a jefe de su oficina de gobierno.

Blanco llegó al poder impulsado por la coalición que encabezó Andrés Manuel López Obrador.

Cuando era candidato a la presidencia municipal de Cuernavaca, a Cuauhtémoc Blanco se le reprochaba el no radicar en esa ciudad. Ahora, ya como gobernador de Morelos, van dos ocasiones en menos de un año en el cargo, que el exdelantero de la selección mexicana es sorprendido de vacaciones en Estados Unidos.

Blanco Bravo ha estado inmerso en la polémica, tanto como jugador profesional, como ahora en la política. En agosto fue captado en una tienda de Disney en Nueva York, Estados Unidos.

El gobernador de Morelos fue sorprendido por el portal Político.mx la noche del 8 de agosto en una tienda de productos de la cadena de entretenimiento más grande del mundo en el que se trataría de un viaje familiar, ya que espera en el lugar mientras sostiene una carreola, según se puede apreciar en la fotografía.

De acuerdo con el Artículo 33 de la Ley del Servicio Civil del Estado de Morelos, un funcionario público puede vacacionar hasta después de cubrtir seis meses de labores, lo cual el exfutbolista no cumplió.

En cuanto a Jaime Bonilla Valdez, gobernador de Baja California, se le investiga por temas de bienes inmuebles en Baja California, así como en Estados Unidos.

Bonilla no solamente enfrenta esto, sino acusaciones de irregularidades con su ciudadanía, ya que se le señala no haber renunciado a la estadounidense, mientras que su patrimonio no ha quedado aclarado, como ocurrió hace algunas semanas cuando le descubrieron una millonaria vivienda.

Bonilla ocultó una lujosa casa de su propiedad ubicada en San Diego, California. De acuerdo con documentos obtenidos por la revista Proceso, el exsenador y exdelegado federal es dueño de una espectacular mansión en San Diego, California ubicada en el No. 1145 Mansiones Ln de Chula Vista, California.

La lujosa propiedad fue adquirida el 7 de julio de 1999, y no está incluida en ninguna de las declaraciones patrimoniales presentadas por el político y empresario. Según la oficina de Avalúos del Condado de San Diego, la mansión del candidato al gobierno de Baja California tiene un valor de 24 millones de pesos.

La propiedad, que fue construida en 1992 se ubica en una comunidad de acceso restringido llamada "Belmonte Rancho del Rey". Consta de 541 metros cuadrados, cinco recamaras, seis baños, alberca, amplios jardines y pisos de mármol.

En 2012 la periodista Susan Luzzaro describió la casa como una hacienda digna de una telenovela mexicana y tiene un valor actual en el mercado de alrededor de 34 millones de pesos, según el portal de bienes raíces zillow.com

El documento oficial del Bonilla antes de este señalamiento sólo incluía dos bienes inmuebles, una casa valorada en tres millones de pesos adquirida en el año de 1972 y un departamento de 10 millones comprado a través de un crédito en 2018.

Finalmente, la UIF también investiga al gobernador de Tamaulipas, el panista Francisco Javier García Cabeza de Vaca a quien se investiga la compra de casas, terrenos y ranchos en Estados Unidos.

Dicen Ruiz y Montiel que entregaron 9 millones pesos a familias de B.C.

Tijuana, Baja California, diciembre 5 (UIEM)

Según el delgado federal de Programas para el Desarrollo de Baja California, Alejandro Ruiz y la subsecretaría de Bienestar Social, Ariadna Montiel, se entregaron de manera directa 9 millones de pesos para las familias de la entidad.

A través de un comunicado, el dinero público fue entregado por el programa de fomento a la economía familiar, para emprender pequeños negocios familiares o fortalecer los que ya tienen.

Ariadna Montiel, dijo que estos apoyos se están entregando en zonas prioritarias de mayor necesidad, sin mucha tramitología, otorgando la confianza a la gente, que quiere salir adelante, que son trabajadoras y a las que se deben canalizar los recursos públicos.

Las personas beneficiadas recibieron montos económicos desde los 70, 80 hasta 140 mil pesos que les fueron depositados en tarjetas de bienestar, lo que sin duda viene a ser un respaldo a la economía de las familias y una muestra clara de la nueva forma de la redistribución del gasto público.

Síguenos
/ Tacoviche
Mexicali, Baja California

FONDA DE MEXICALI

CELEBRA CON NOSOTROS
La Noche Buena

- Crema de bulbo de hinojo y betabel ahumado con queso de cabra.
- Pavo asado en marinado de cítricos, ajos y finas hierbas, en adobo de chiles secos, dátiles e higos.
- Tradicional relleno enmielado de piloncillo con cubierto de biznaga.
- Pierna mechada de ciruelas en costra de adobo de rub de pimientas y cascabel.
- Filete de salmón en alioli de romero.
- Puré de papa rostizada con queso artesanal.
- Rissotto de hongos y setas al ajillo.
- Ravioles de queso con timbal de romeritos y camarones en mole poblano.
- Hojaldre de bacalao a la vizcaína.
- Barra de ensaladas y postres.

ADULTOS **$549MN**

NIÑOS **MENORES** A 12 AÑOS **$399MN**

***Precios incluyen impuestos**

INCLUYE DESCORCHE

Martes 24 de diciembre a partir de las 19:00 hrs.
Horario de cena de 19 a 23 hrs.

Disfruta los beneficios de ser MS ARAIZA

ARAIZA MEXICALI

Informes: (686) 564 1152
(686) 564 1100 Ext. 7821

araizahoteles.com

CDT | Consejo de Desarrollo de Tijuana

Los colores de los bordes de las aceras tienen las siguientes reglas especiales para estacionarse:

Blanco

Parar solo el tiempo necesario para recoger o dejar pasajeros ó correo.

Verde

Estacionar por un tiempo limitado. Ubique el letrero junto a la zona verde indicando el tiempo límite o ubique el límite de tiempo pintado en el borde de la acera.

Amarillo

Parar solo el tiempo permitido para recoger o dejar pasajeros o cargar y descargar. Generalmente, se requiere que los conductores de vehículos no comerciales se queden en el vehículo.

Fuente: Reglamento de Tránsito de Tijuana

EJE DE MOVILIDAD

Alista PAN Tijuana renovación de acción juvenil

Tijuana, Baja California, diciembre 5
(UIEM)

En continuidad al compromiso de campaña de realizar procesos democráticos en el Partido Acción Nacional (PAN) de Tijuana, el Presidente del Comité Directivo Municipal (CDM), Luis Rodolfo Enríquez Martínez, sostuvo una reunión con jóvenes integrantes de Acción Juvenil para plantearles el procedimiento de renovación de esta organización que agrupa al sector joven de la militancia panista.

En este sentido, en diálogo abierto con el actual dirigente juvenil, Jesús Alfredo Ibarra Cardona, se revisaron las principales acciones realizadas en Tijuana y también se reafirmó el compromiso de fortalecer las bases del PAN para integrar a más jóvenes que desean aportar sus ideas para la renovación de esta organización política.

Para Luis Rodolfo Enríquez, la renovación de la dirigencia juvenil es parte fundamental de su compromiso de campaña, razón por la cual se preparará un proceso democrático en el que se registrarán jóvenes comprometidos con el bien común y con ganas de trabajar a la par del partido en todas las acciones que se pondrán en marcha para recuperar la confianza de la gente.

Acompañado de la Secretaria General, Corina López Páez y del Secretario General Adjunto, Gerardo Álvarez, el dirigente del PAN en Tijuana precisó que el CDM tiene claro la importancia que tiene la participación de los jóvenes panistas en el fortalecimiento del espíritu humanista de Acción Nacional, por lo que una vez electo el nuevo dirigente juvenil como lo establecen sus estatutos, se consolidará el plan de trabajo para darlo a conocer a la membresía.

A la par de este proceso democrático, el Presidente del CMD del PAN Tijuana, también trabaja en la renovación de los coordinadores de los Subcomités y de la dirigencia de Promoción Política de la Mujer (PPM), convocatoria que se difundirá una vez terminada, para que los interesados puedan registrarse con oportunidad y ser partícipes de la renovación y fortalecimiento del Partido Acción Nacional.

Reforzarán infraestructura con comandancia de policía en Zona Este: AGC

Tijuana, Baja California, diciembre 5
(UIEM)

Con el propósito de atender el tema de seguridad en la Zona Este de la ciudad el XXIII Ayuntamiento de Tijuana proyecta la construcción de una nueva comandancia de policía en la colonia El Laurel, informó el presidente municipal Arturo González Cruz.

El regente municipal subrayó que se trabaja coordinadamente con los tres niveles de gobierno para abatir los delitos por ello en la última sesión de Cabildo se aprobó la donación de un predio a la Sedena donde se edificarán instalaciones de la Guardia Nacional en esta ciudad.

Adelantó que en el terreno de 20 mil metros se subdividió, en la mitad del predio se ubicará la Guardia Nacional y al lado la nueva comandancia de policía municipal que reforzará con patrullaje la zona del Este de la ciudad.

Por el momento, abundó el primer edil, el monto que destinará el municipio a la construcción de la nueva comandancia todavía no está definido.

El General Pablo Alberto Lechuga Horta, comandante de la Segunda Zona Militar, destacó la aportación del municipio para la instalación del edificio que albergará a por lo menos un destacamento de 120 elementos.

En este mes se va a iniciar la construcción del edificio en el predio ubicado en la colonia El Laurel por el Bulevar 2000 y se tiene prevista una instalación más por la zona de Playas de Tijuana, subrayó el mando militar.

La información fue dada a conocer en el marco de la Segunda reunión de trabajo del Ayuntamiento de Tijuana y la Secretaría de Seguridad y Protección Ciudadana (SSPC) con el Consejo Coordinador Empresarial, el Consejo ciudadano de seguridad y diversas cámaras y grupos de profesionistas realizada este jueves en las instalaciones del C2.

Música

La Ballena de Jonás

Sábado 7 de diciembre, 2019

CENTRO CULTURAL TIJUANA

Sala Federico Campbell • 19 h • **Entrada libre**

Informes: (664) 687-9636 y 9650

Impulsan activismo contra violencia de género en Tijuana

Tijuana, Baja California, diciembre 5 (UIEM)

Como parte del activismo contra la violencia de género se realizará el próximo lunes el ciclo de conferencias "Hablemos de igualdad de género", que estará a cargo de Cheryl Álvarez.

Durante el anuncio del evento promovido desde la Comisión de Igualdad de Género del XXIII Ayuntamiento y que es presidida por la regidora Diana Cecilia Rosa Velázquez, se dio a conocer que los temas de las conferencias serán los de igualdad de género y diversidad sexual.

La regidora Edelmira Chamery Méndez, quien forma parte de dicha comisión, señaló que en los distintos recorridos que ha realizado por colonias de la periferia de la ciudad, ha podido escuchar la preocupación que trabajadoras y estudiantes tienen por su seguridad.

Las mujeres de esa zona, agregó, han pedido que se esté al pendiente para que puedan trasladarse a sus casas y trabajos con total seguridad. Mencionó que además desde su regiduría continuará dando impulso para que se haga uso de un lenguaje incluyente.

Chamery Méndez, dijo que el ciclo de conferencias se realiza dentro de los 16 días de activismo contra la violencia de género y que inició el 25 de noviembre, dentro de la conmemoración del "Día internacional de la no violencia contra las mujeres".

En la presentación del evento estuvieron presentes la regidora presidenta de la Comisión de Igualdad de Género, Diana Cecilia Rosa Velázquez, Cheryl Álvarez y Priscila Velázquez, directora del Instituto Municipal para la Mujer.

Se hizo la invitación a la comunidad tijuanense a que asista al ciclo de conferencias el próximo lunes 9 de diciembre a partir de las 12 horas en la sala audiovisual del Gobierno del Estado.

Cerradas oficinas municipales

El Gobierno Municipal a través de la Oficialía Mayor, informa a la ciudadanía que las oficinas del Palacio Municipal y dependencias descentralizadas, permanecerán cerradas hoy viernes 6 de diciembre, reanudando labores el próximo lunes 9, en los horarios establecidos.

Se dio a conocer que de acuerdo las disposiciones contenidas en el Artículo 30 de la Ley del Servicio Civil de los Trabajadores al Servicio de los Poderes del Estado y Municipios de Baja California y la Cláusula Décima Cuarta de las Condiciones Generales de Trabajo Vigentes, este viernes 6 de diciembre, se considera como día inhábil, en sustitución del día 5 de diciembre.

Se informó que el Registro Civil Municipal, contará con personal de guardia, en un horario de 9 de la mañana a 1 de la tarde, para atender casos de defunción.

Asimismo, para garantizar la seguridad de los mexicalenses la Dirección de Seguridad Pública Municipal (DSPM), Bomberos y Protección Civil, estarán al pendiente de cualquier eventualidad que se pueda presentar en la ciudad. (UIEM)

CON MI PREDIAL

YO

AYUDO A MI CIUDAD

Hasta

100% de descuento

en recargos del predial

50% de descuento

en multas de tránsito y adeudos por multas por faltas al Reglamento Municipal.

*aplican restricciones

Acércate a:

Verifica los puntos más cercanos de pago en oficinas centrales de Palacio Municipal, Delegaciones, comandancias de Policía o visita www.mexicali.gob.mx

YO MXL.

Somos corazòn y voluntad

GOBIERNO DE MEXICALI
23 AYUNTAMIENTO

FONDA DE MEXICALI

PIERNAS Y PAVOS *Para llevar*

OLVÍDATE DE LA COCINA

Informes: (686) 564 1152 y
(686) 564 1100 Ext. 7821

ARAIZA
MEXICALI

araizahoteles.com

La inmunoterapia podría ser utilizada

- "Se trata de un ensayo que podría significar un gran avance", comentó Richard Lee, profesor de que no participó en el nuevo estudio
- Cuando hay insuficiencia cardiaca, las paredes de los ventrículos, las dos grandes cámaras de

Washington, Estados Unidos, octubre 1 (SE)

Unos científicos reportaron en septiembre que un innovador tratamiento contra el cáncer también puede curar ciertos tipos de insuficiencia cardiaca en ratones.

El tratamiento es un tipo de inmunoterapia conocida como CAR-T, que ha demostrado cambiar la vida de algunos pacientes con leucemia. Este tratamiento se basa en linfocitos diseñados (linfocitos T) que buscan y destruyen células malignas en el cuerpo.

En el nuevo estudio, publicado en la revista Nature, se utilizó la tecnología para atacar el tejido cicatricial que endurece al corazón y evita que se relaje por completo entre latidos en pacientes que tienen insuficiencia cardiaca.

"Se trata de un ensayo que podría significar un gran avance", comentó Richard Lee, profesor de Biología Regenerativa y Células Madre en la Universidad de Harvard, que no participó en el nuevo estudio.

Los expertos en medicina como Lee coinciden en que el estudio es inteligente e innovador y representa al menos un estudio preliminar de eficacia. Sin embargo, algunas personas preguntaron si sería factible usar la terapia para atender a pacientes con enfermedades cardiacas, al menos en un futuro cercano.

La terapia CAR-T para el cáncer tiene un costo aproximado de 450.000 dólares por paciente. Cuando hay que incluir la estancia en el hospital,

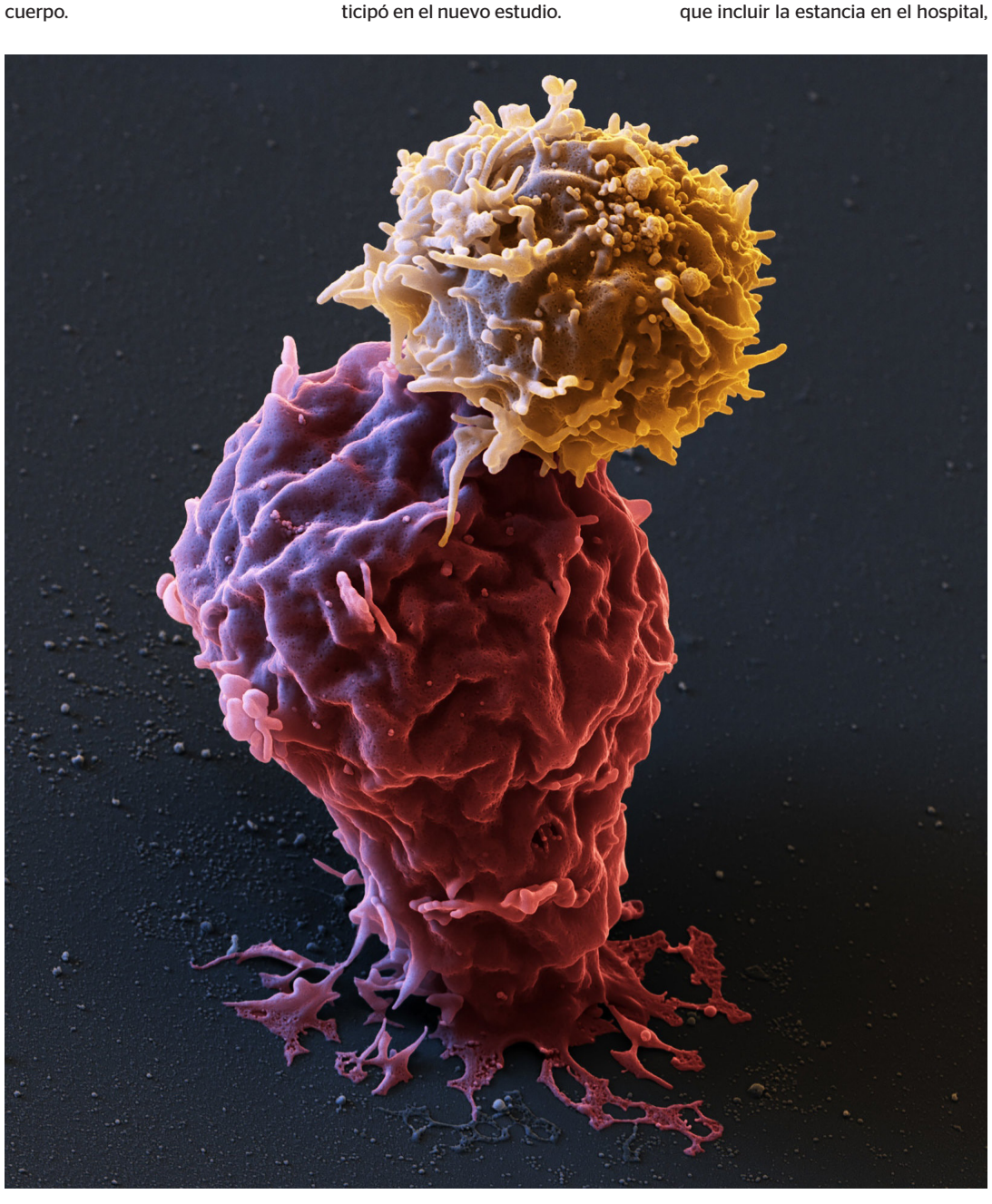

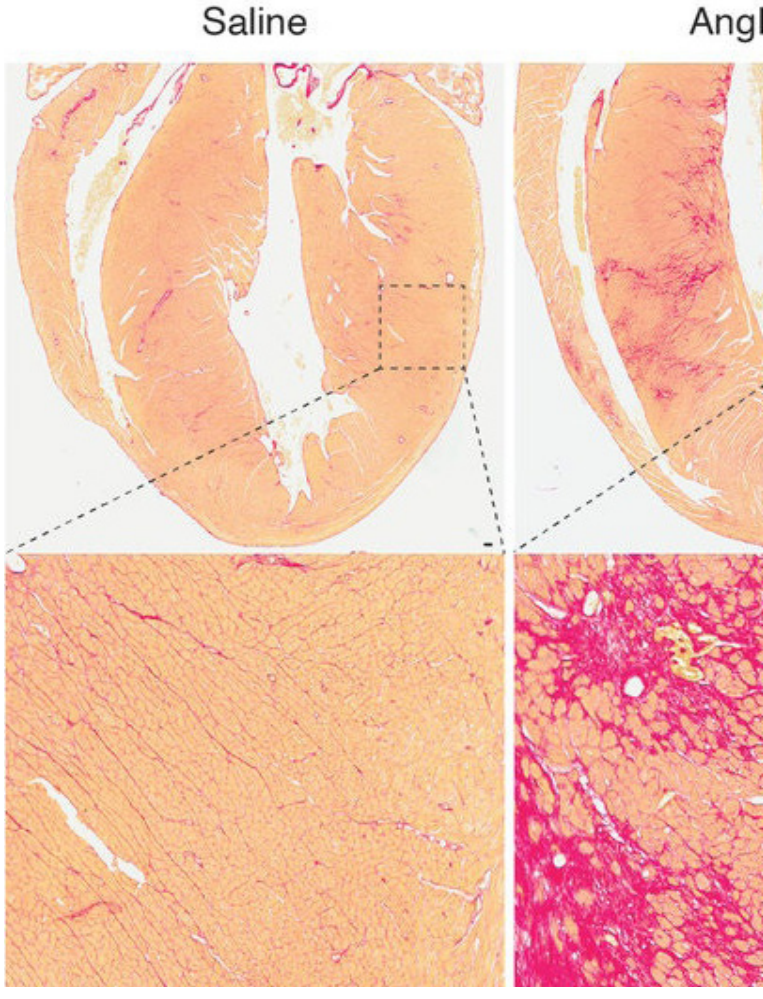

el precio puede rondar el millón de dólares o más.

En Estados Unidos existen seis millones de pacientes con insuficiencia cardiaca; incluso si se ofreciera el tratamiento a ese precio a solo unos cuantos de ellos, el costo general sería estratosférico.

Algunos pacientes que reciben terapia CAR-T presentan efectos secundarios graves e incluso mortales, incluyendo fiebres muy altas, presión sanguínea demasiado baja y secuelas en el cerebro como confusión o convulsiones.

Utilizar la terapia CAR-T para tratar la insuficiencia cardiaca "es una idea muy inteligente", comentó Douglas Mann, un profesor de Medicina en la Universidad Washington en Saint Louis; sin embargo, añadió que, debido al costo de la CAR-T y a los efectos secundarios, no es práctico hacerlo actualmente.

Cuando hay insuficiencia cardiaca, las paredes de los ventrículos, las dos grandes cámaras de bombeo, se endurecen y pueden crecer, evitando que el corazón bombee la sangre de manera eficiente por todo el cuerpo. Eso puede derivar en muchas enfermedades como infartos y presión alta.

Aunque muchos pacientes responden a la terapia con medicamentos, aquellos que padecen insuficiencia cardiaca con fracción de eyección conservada tienen muy pocas opciones de tratamiento. La mitad muere al cabo de cinco años, un índice de mortalidad comparable con el de algunos cánceres metastásicos.

Lee recalcó que la insuficiencia cardiaca es un problema particular de las personas con distrofia muscular. La insuficiencia cardiaca, dijo, "es

a para tratar la insuficiencia cardiaca

e Biología Regenerativa y Células Madre en la Universidad de Harvard,

bombeo, se endurecen y pueden crecer

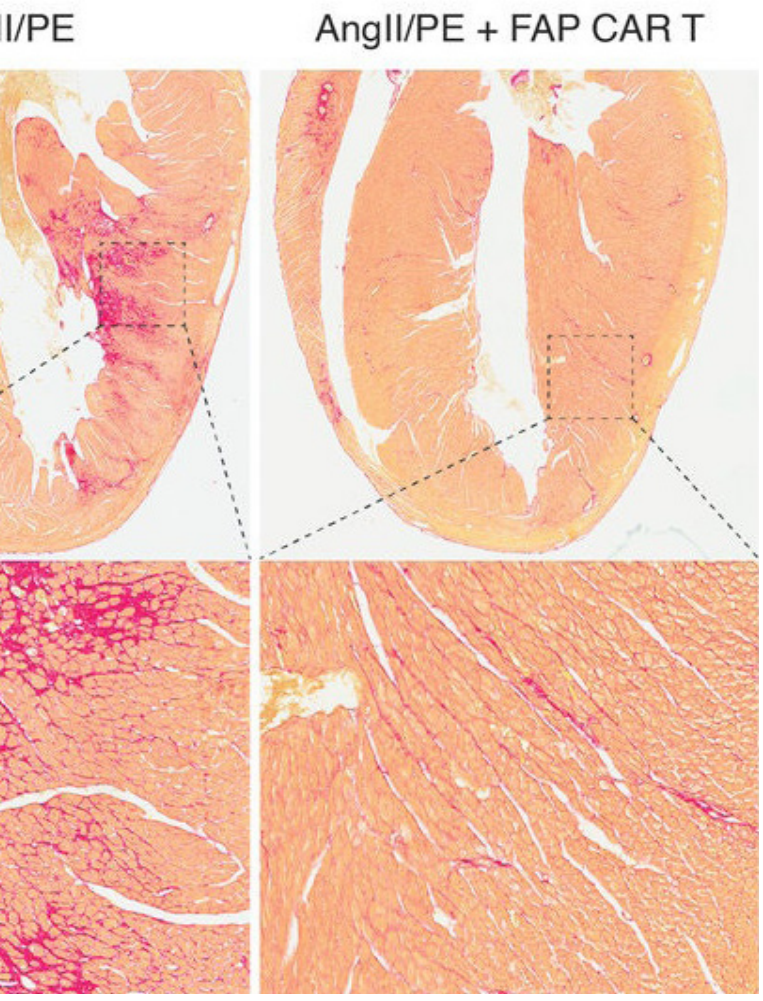

una parte de la enfermedad que limita la vida en gran medida".

El músculo cardiaco se endurece debido a las cicatrices, a lo cual también se le conoce como fibrosis, afirmó Jonathan Epstein, autor principal del nuevo estudio y profesor de investigación cardiovascular en la Facultad de Medicina Perelman de la Universidad de Pensilvania.

La fibrosis se presenta en un amplio rango de enfermedades: artritis, nefropatía crónica y cirrosis hepática, por ejemplo. Es producto de la respuesta del cuerpo a la inflamación. Aunque la fibrosis es responsable de la mayoría de los peores síntomas de estas enfermedades, no está claro qué efecto podría tener el tratamiento para la fibrosis.

La idea del estudio surgió con Haig Aghajanian, un estudiante de posdoctorado en el laboratorio de Epstein. El estudiante se preguntó: "¿Por qué no podemos crear una terapia CAR-T para eliminar el tejido cicatricial en el corazón?".

Él sabía cómo funciona la terapia CAR-T con el cáncer. Los linfocitos T del sistema inmunitario están recorriendo el cuerpo constantemente, en busca de células solitarias a las que puedan adherirse y matar. En ocasiones, los linfocitos T no reconocen a las células cancerígenas, pero los investigadores han hallado una manera de resolverlo.

Adhieren una proteína a los linfocitos T diseñada para seguir y engancharse en las células cancerígenas. Cuando esos linfocitos T manipulados pasan cerca de una célula cancerígena, se aferran a ella hasta matarla.

Los portaobjetos muestran, de izquierda a derecha, el tejido cardiaco sano de un ratón; el tejido no tratado de un ratón con insuficiencia cardiaca y el tejido de ratones tratados con inmunoterapia CAR-T. H.

Los portaobjetos muestran, de izquierda a derecha, el tejido cardiaco sano de un ratón; el tejido no tratado de un ratón con insuficiencia cardiaca y el tejido de ratones tratados con inmunoterapia CAR-T. H.CreditH. Aghajanian et al., Nature 2019

El tratamiento puede funcionar, siempre y cuando, la mayor parte de las células sanas no tengan el espacio de anclaje para la proteína del linfocito T.

"Es emocionante", afirmó Elizabeth McNally, una cardióloga y genetista humana de la Facultad de Medicina Feinberg de la Universidad Northwestern. No obstante, advirtió, hay muchas preocupaciones potenciales para cualquier terapia que ataque a los fibroblastos.

Son células que ayudan a formar todos los tejidos y tienen un papel relevante en la sanación de las heridas. Un tratamiento ideal no debería eliminar la fibrosis de todo el cuerpo, sino únicamente las cicatrices que merman el funcionamiento normal.

Hasta ahora, Epstein y sus colegas no han identificado problemas con la sanación de las heridas o el funcionamiento normal en sus animales de estudio, pero el trabajo aún es experimental y preliminar.

Aghajanian y Epstein comenzaron por colocar un sitio de anclaje en células de tejido cicatricial en el corazón de los ratones con insuficiencia cardiaca. Luego hicieron que las células CAR-T se anclaran en esos lugares.

Dos semanas después de que los ratones fueron tratados, Aghajanian le llevó algunos portaobjetos a Epstein. Ambos se sentaron lado a lado a observarlos bajo el microscopio. El tejido cardiaco de los ratones que no recibieron tratamiento estaba lleno de cicatrices. El tejido cardiaco de los ratones que recibieron tratamiento estaba limpio.

"Fue uno de esos momentos reveladores", dijo Epstein. "Nos miramos uno al otro y chocamos las manos sobre el microscopio".

El siguiente paso consistió en buscar una proteína natural que estuviera presente en las células de la fibrosis humana, pero no en otras células. Buscando en una extensa base de datos genética, el grupo descubrió una: la proteína de activación de fibroblastos (FAP).

Los científicos descubrieron que los ratones y otros animales también tienen la FAP en células de tejido cicatricial, así que programaron a las células CAR-T para buscar la proteína. El tratamiento funcionó para eliminar tejido cicatricial en el corazón de los ratones y al parecer no dañó otros tejidos.

Ahora los investigadores han comenzado a repetir el experimento en perros.

"Espero que pronto podamos dar el paso a los humanos", dijo Epstein, y señaló que un grupo en Alemania ha descubierto una manera de analizar el corazón de los pacientes que han padecido infartos y detectar la FAP.

Eso permitiría a los médicos saber rápidamente si los pacientes son candidatos al tratamiento CAR-T.

En cuanto al costo, él considera que se reducirá. "Por lo general, las curas de primera generación son costosas", explicó Epstein, pero "el éxito y la demanda impulsan la innovación".

Jeffery D. Molkentin, codirector ejecutivo del instituto del corazón en el Cincinnati Children's Hospital Medical Center, también se muestra optimista respecto a que los obstáculos se pueden superar.

"Podría ser transformador", dijo.

"Toda esta idea de los linfocitos T manipulados para atacar al cáncer es solo la punta del iceberg", añadió. "¿Qué pasaría si pudiéramos manipular linfocitos T para atacar a todas las células del cuerpo que ocasionen problemas?".

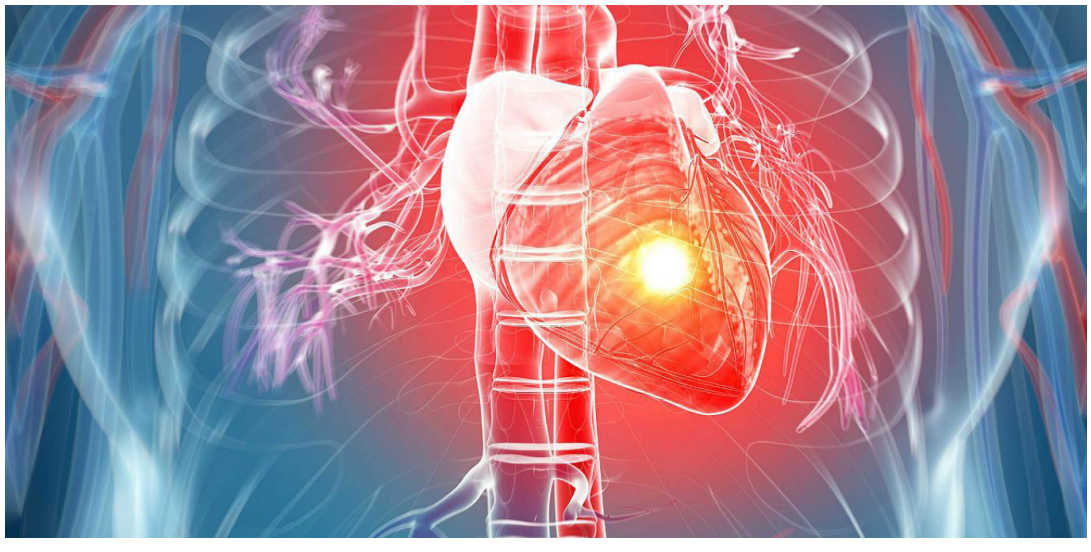

Cómo el polvo que hay en tu casa puede afect

Londres, Inglaterra, octubre 2 (SE)

Lo recoges con la aspiradora, lo barres y lo quitas de los muebles con un trapo. ¿Pero sabes qué es el polvo realmente y cómo puede afectar tu salud? No te sientas mal si no tienes la menor idea acerca de tu polvo. Los científicos no han llegado mucho más lejos que tú cuando se trata de entender el origen y los riesgos para la salud del aire y las partículas en los espacios cerrados.

Y es un problema, ya que la gente pasa mucho tiempo en lugares cerrados.

Por esta razón resulta crucial entender mejor cómo los ambientes interiores afectan tu salud.

Para cuantificar mejor las influencias del medioambiente en la salud, varios investigadores comenzaron a usar el concepto de exposoma, que considera todos los elementos del ambiente a los que una persona estuvo expuesta a lo largo de su vida.

Tu propio exposoma incluye desde el humo de cigarrillo den un tercero que inhalaste cuando eras un bebé hasta la exposición al plomo en tu infancia, incluyendo la material particulado —una mezcla de partículas líquidas y sólidas, de sustancias orgánicas e inorgánicas, que se encuentran en suspensión en el aire—, si creciste cerca de un carretera importante o un centro industrial.

El polvo es un gran componente del exposoma. ¿Qué partículas estás inhalando e ingiriendo durante el día?

Yo soy geoquímico y mi laboratorio estudia la salud ambiental en el hogar.

Junto con el científico ambientalista Mark Taylor, de la Univesidad Macquarie (Australia), y otros socios internacionales, estoy liderando un proyecto de investigación sobre el exposoma en espacios cerrados.

En vez de tirar a la basura los residuos que recogen con la aspiradora, científicos ciudadanos los guardan en una bolsa que sellan y nos la envían a nuestro laboratorio para ser analizada.

El proyecto, llamado 360 Dust Analysis, es uno de una serie de esfuerzos recientes que están empezando a descifrar el código del polvo en espacios interiores.

EL POLVO QUE VIENE DE ADENTRO

Cerca de un tercio del polvo en el hogar se crea dentro de la propia casa. Los componentes dependen de la construcción y la edad de tu casa, el clima y los hábitos de limpieza del habitante y de si fuma o no. Por ello, no hay una fórmula estándar para el polvo.

Para empezar, tú y tu mascota generan parte de estos residuos. Las células cutáneas humanas desprendidas también lo componen. Lo mismo vale para las células de la piel de las mascotasy los ácaros del polvo que se alimentan de la piel, que son ambos fuertes alérgenos humanos.

Puedes estar seguro de que tu polvo incluye también algunos insectos descompuestos, restos de comida (sobretodo en la cocina) fibras de alfombra, ropa de cama y ropa, y material particulado del humo y la cocina.

Nosotros esperamos que el programa 360 Dust Analysis ayude a resolver algunas de las incógnitas en torno a qué más hay en el polvo.

Por el momento, todo es bastante asqueroso. La mezcla también contiene sustancias químicas producidas por el hombre.

Por décadas, fabricantes han tratado la ropa y los muebles con retardantes de llama (unos compuestos que inhiben la combustión de materiales orgánicos) y protectores. De hecho, durante un tiempo, fue obligatorio incluir esas sustancias en muebles y ropa de cama para niños.

tar tu salud y qué hacer para generar menos

Pero más tarde, investigadores comenzaron a encontrar estas sustancias químicas en sangre y tejidos humanos, e incluso recién nacidos mostraron evidencia de haber sido expuestos a estas sustancia en el útero.

¿Cómo acabaron estas moléculas en el cuerpo de la gente? En su mayoría por inhalación o ingesta de polvo en ambientes cerrados.

RESISTENCIA

Esta es un área en la que las nuevas técnicas y ciencias están empezando a descubrir problemas que pueden ser serios para la salud.

Existe una serie de investigaciones en curso para determinar el potencial tóxico de estas sustancias químicas para el sistema humano.

Científicos también están desarrollando nuevas técnicas que implican el uso de dispositivos portátiles, como pulseras de silicona, para determinar la relación entre estas fuentes de polvo y cuánto acaba finalmente en el cuerpo de una persona.

Mantener un ambiente interior libre de mascotas y fibras es una forma de reducir la cantidad y la potencial toxicidad del polvo en lugares cerrados. Sin embargo, hay otra preocupación planteada por investigaciones recientes: el aumento a la resistencia antimicrobiana.

Investigaciones han vinculado varios productos desinfectantes para el hogar con la resistencia antimicrobiana.

Al menos un estudio descubrió que niveles elevados de triclosán, un agente antibacteriano común utilizado en jabones de mano, está vinculado a elevados niveles de genes resistentes a los antibióticos en el polvo, presumiblemente de la bacteria que vive en tu hogar y en tu polvo.

Esta relación se debe a la destrucción parcial repetida (no completa) de las bacterias y otros microbios que crecen y proliferan, y que tienen genes resistentes.

EL POLVO QUE VIENE DE AFUERA

Para hacerte una idea cabal de las fuentes y los peligros del polvo, tienes que considerar los otros dos tercios del polvo en espacios interiores, que de hecho vienen de afuera.

Esta suciedad y polvo está en los zapatos, y en los pies y el pelaje de las mascotas. Llega por las ventanas y puertas abiertas, y por los conductos de ventilación. Y varía en tamaño y composición, desde limo arenoso hasta polen irritante y las partículas más finas del suelo.

Uno de los problemas de salud más comunes relacionado con elementos presentes en espacios exteriores está causado por el plomo. Esta potente neurotoxina se ha acumulado a niveles extremadamente altos en suelos y polvo después de un siglo de emisiones de fuentes industriales, vehículos que queman gasolina con plomo y pinturas degradadas que contienen plomo.

El peligro es particularmente alto en las ciudades y cerca de minas u otros sitios industriales (donde hay plomo).

Los suelos contaminados con plomo y el polvo que generan están estrechamente ligados al envenenamiento por plomo en niños.

Debido a su desarrollo neuronal activo, el plomo puede dejar permanentemente discapacitados a los niños expuestos.

Para evitar el envenenamiento por plomo, científicos se han centrado en lo que llaman puntos de origen: cosas relativamente fáciles de identificar como pintura que se está descascarando y cañerías de agua de plomo.

La exposición al suelo y el polvo (contaminados) son puntos menos conocidos.

Investigadores han encontrado recientemente correlaciones entre el plomo en el aire y los niveles de plomo en sangre en niños.

Ahora, varios laboratorios están examinando no solo la exposición en lugares abiertos sino también cómo el plomo puede entrar a las casas y convertirse en parte del exposoma del hogar.

LIMITA LO QUE PUEDAS

Al igual que el freón (un derivado del metano) en refrigerantes y otros productos causaron la degradación de la capa de ozono estratosférica protectora de la Tierra, y el bisfenol A, un plastificante utilizado en botellas y otros productos de consumo terminó en el cuerpo de la gente, existe preocupación entre los científicos de que “una mejor vida a través de la química” pueda dar lugar a una serie de consecuencias no deseadas para la salud humana en el ámbito del polvo.

No usar zapatos en la casa es clave.

Quitarse afuera la ropa de exteriores como las chaquetas y adoptar una política de no usar zapatos en la casa es una manera de reducir la exposición a los contaminantes del exterior.

La suela de los zapatos es asquerosa: el 96% de los zapatos tiene trazos de bacteria fecal en la suela, incluyendo la bacteria resistente a los antibióticos llamada Clostridium difficile, y más del 90% de estas bacterias se transfieren al suelo.

Si a eso le agregas las toxinas causantes de cáncer que provienen de los residuos del asfalto y las sustancias químicas del césped que interfieren con el sistema endocrino, la recomendación es aún más evidente: no uses los zapatos que usas afuera en la casa.

Esta suciedad y polvo está en los zapatos, y en los pies y el pelaje de las mascotas. Llega por las ventanas y puertas abiertas, y por los conductos de ventilación. Y varía en tamaño y composición, desde limo arenoso hasta polen irritante y las partículas más finas del suelo.

Historias de Reportero

UIF investiga a Cuauhtémoc Blanco, Bonilla y Cabeza de Vaca

Por Carlos Loret de Mola
Ciudad de México, diciembre 5
(Tomado de El Universal)

Tres gobernadores han despertado sospechas por sus manejos económicos personales, al no concordar sus gastos e ingresos

La Unidad de Inteligencia Financiera de la Secretaría de Hacienda, que comanda Santiago Nieto, está llevando a cabo investigaciones sobre tres gobernadores que han despertado sospechas por sus manejos económicos personales, según fuentes de primer nivel.

Señalan que no salen las cuentas al cruzar los datos de sus gastos e ingresos, con la información que está disponible sobre ellos en la Comisión Nacional Bancaria y de Valores. Analizan si se configuran los delitos de fraude fiscal, evasión fiscal y lavado de dinero.

Los tres gobernadores son el de Morelos, el exfutbolista Cuauhtémoc Blanco Bravo, impulsado por el Partido Encuentro Social y que llegó al poder en la coalición que encabezó el hoy presidente Andrés Manuel López Obrador; el de Tamaulipas, el panista Francisco Javier García Cabeza de Vaca; y el más reciente de todos, todavía en medio de la polémica por plantear que su mandato es de cinco años en vez de dos, el morenista Jaime Bonilla Valdez.

En el caso de Cuauhtémoc Blanco, según las mismas fuentes de alto nivel, la indagatoria parte de dos figuras centrales en su operación cotidiana: su medio hermano Ulises Bravo Molina, quien tiene una enorme influencia dentro del gobierno morelense, y José Manuel Sanz, quien fue su representante y ahora despacha como jefe de la Oficina del gobernador. La UIF hurga en transacciones inmobiliarias y manejo de efectivo.

En el caso del panista tamaulipeco Francisco García Cabeza de Vaca, la indagatoria, de acuerdo con dichas fuentes, tiene que ver con la presunta compra de casas, terrenos y ranchos en Estados Unidos.

Y en lo que toca al morenista Jaime Bonilla también: temas de bienes inmuebles en Baja California y del otro lado de la frontera, según la información a la que tuve acceso.

Sobra decir que algunos de los escándalos noticiosos más relevantes de la actual administración federal, no exentos de polémica, han surgido de los expedientes de la Unidad de Inteligencia Financiera de la Secretaría de Hacienda: Rosario Robles, Emilio Lozoya, Juan Collado, Ruiz Esparza, Osorio Chong, varios superdelegados, Romero Deschamps, Medina Mora, los de la "Sosa Nostra" en la Universidad Autónoma de Hidalgo, equipos de futbol en la Femexfut, un par de magistrados del Poder Judicial, el caso de las despensas de Venezuela y una larga, larga lista.

Seguramente pronto tendremos noticias de las indagatorias contra estos tres gobernadores que podrían derivar también en asuntos explosivos.

Y en lo que toca al morenista Jaime Bonilla también: temas de bienes inmuebles en Baja California y del otro lado de la frontera, según la información a la que tuve acceso.

Estrictamente Personal

Violencia, la terca realidad

Por Raymundo Riva Palacio
Ciudad de México, diciembre 5
(El Financiero)

El martes por la tarde fue de locos en algunas ciudades del norte del país. Por horas circuló en chats en Culiacán que en el norte de la ciudad había grupos armados que preparaban las armas ante una ruptura entre Ismael El Mayo Zambada, e Iván Archivaldo Guzmán, hijo de Joaquín El Chapo Guzmán. En Monclova, Coahuila, corría la especie de presencia de camionetas del Cártel del Noreste, y que estaban evacuando el centro de la ciudad y la presidencia municipal. Las versiones eran verosímiles. En Culiacán manda el Cártel de Sinaloa, y en Coahuila, el Cártel del Noreste está estirando su músculo.

Los rumores forzaron al gobernador de Sinaloa, Quirino Ordaz, a informar a través de Twitter que era falso, y que la policía estatal lo había corroborado en recorridos que hicieron para confirmar las versiones. En Monclova, de acuerdo con personas con acceso a información, se debió a un desalojo en la Fiscalía estatal por una amenaza de ataque, que llevó a las autoridades a cerrar las calles como prevención y a desplegar policías municipales armados sobre los techos.

La sicosis de apoderó de esas ciudades norteñas. El metabolismo parece haber cambiado desde el 17 de octubre, "el jueves negro", como lo recuerdan los culichis, o el culiacanazo, como se le conoce en el resto del país. Desde aquel día, la situación de la inseguridad se ha deteriorado, no únicamente en percepción. Después de la derrota de las fuerzas federales ante poco más de un centenar de paramilitares al servicio del Cártel de Sinaloa, en la frontera de Sonora con Chihuahua, una célula de la organización criminal La Línea, que fue brazo armado del Cártel de Juárez, asesinó a tres mujeres y seis de sus hijos de la familia LeBarón, con una saña que no se había visto.

Las autoridades no tienen ningún detenido que haya participado en el culiacanazo, ni el Ejército, que tomó la derrota como personal, se sintió agraviado porque detuvieron a militares como presión para que el gobierno cancelara la detención de Ovidio Guzmán López, ha retomado la línea de recaptura. A la Marina, a la que se le encargó hace meses detener a José Antonio Yépez, El Marro, líder del Cártel de Santa Rosa de Lima, que se dedica al huachicol en el Bajío, se le escapó hace dos semanas, después de haberlo tenido cercano en octubre. La investigación sobre la matanza de la familia LeBarón ha resultado tan deficiente, que aún no terminan los peritajes balísticos, ni han podido judicializar a los criminales de La Línea que detuvieron.

Todo esto parece la crónica de un colapso del Estado mexicano, el del gobierno en materia de seguridad, y la victoria de las organizaciones criminales que, además, empiezan a batirse para arrancarse plazas y ampliar su control territorial. Las autoridades parecen floreros parlantes que tratan de ocultar la violencia con una frase, pero los índices de violencia suben cada mes. Un análisis de la consultora GLAC sobre los datos del Sistema Nacional de Seguridad Pública, volvió a romper los niveles históricos en octubre. De ocho delitos, sólo el secuestro del fuero federal mejoró. El homicidio doloso subió 2.19 por ciento; el homicidio doloso con arma de fuego, 2.91 por ciento; el feminicidio, 11.96 por ciento; el secuestro del fuero común, 9.35 por ciento; la extorsión, 35.23 por ciento; las lesiones dolosas, 6.57 por ciento; y los delitos patrimoniales, 35.32 por ciento. En el total, la incidencia delictiva subió 8.77 por ciento.

El debate sobre los datos de incidencia delictiva en el cual está enfrascado el gobierno con los expertos y los medios, contaminó a la economía. La última encuesta del Banco de México entre especialistas del sector privado, donde se recortó la expectativa de crecimiento para este año, muestra por primera vez el realineamiento de las tres principales razones de la incertidumbre a aspectos directamente asociados con la gobernanza. El 21 por ciento de las respuestas consideró como razón de la baja en el crecimiento la incertidumbre política interna, el 18 por ciento de las respuestas identificó a la inseguridad pública, y el 15 por ciento, la incertidumbre sobre la situación económica interna.

El estilo vertical y personalísimo de gobernar del presidente Andrés Manuel López Obrador genera la incertidumbre en todos los frentes. Cuando una sola persona decide la suerte de 130 millones de personas, los riesgos de que se equivoque en la decisión se multiplican tanto como el impacto que puede tener sobre el colectivo. Esa verticalidad en la decisión cruza todas las variables sobre la certidumbre del liderazgo, una de las cuales está en entredicho y cuestionada: la estrategia de seguridad.

El Presidente se mantiene inamovible. Dice que las cosas van bien y que su política de seguridad es la correcta. Su postura es desde un punto de vista moral, que no es parte de las variables con las que se mide el funcionamiento y los resultados de un gobierno. Pero es inútil discutir con el Presidente sobre la base de las razones, porque en automático llueven las descalificaciones. Si las cosas le salen mal, es culpa del pasado, como dice de la seguridad, o de los gobernadores que no hacen nada por combatirla, como perfiló esta semana a sus nuevos enemigos.

Al final podrá seguir predicando sobre lo que ya no es, para ocultar sobre lo que es. Y esto es el avance de los cárteles de la droga para control territorial en el país, incertidumbre social ante el abandono institucional, que lleva a la zozobra y, ante la angustia y ansiedad, proliferando los rumores, la inestabilidad. La sociedad no es la única vulnerable. Quienes quieren hacer negocios se encuentran en la misma situación. No hay quien garantice sus inversiones. El gobierno, al claudicar en varias ciudades, es irrelevante. Los criminales aún no actúan como los señores de la guerra de Asia y África, y se vuelven interlocutores válidos de los inversionistas. Es el peor de los mundos para los inversionistas y para los mexicanos en general.

Transiciones

Mucho ruido...

Por Víctor Alejandro Espinoza*

Este domingo 1 de diciembre tuvo lugar la cuarta marcha organizada por la oposición al gobierno de Andrés Manuel López Obrador (AMLO). Hubo mayor asistencia que a las tres anteriores; es probable que se debió a que en esta ocasión se sumaron a la convocatoria miembros del PAN, así como dirigentes de organizaciones de la sociedad civil (como Maria Elena Morera, de Causa en Común, A.C.) y personajes como Julián LeBarón.

El mismo día, pero en otro lugar, AMLO daba su "cuarto informe" ahora del primer año de su gobierno. Para ambas concentraciones parecía importante "mostrar músculo". El Zócalo lució lleno, mientras que la marcha del Ángel de la Independencia al Monumento de la Revolución, convocó a algunos miles de opositores. En esta ocasión llamaba la atención lo bien uniformados que lucían: camisas blancas, sombreros y lentes oscuros para protegerse del sol, zapatos deportivos de buenas marcas y sus jeans. Se trata de un sector social que tradicionalmente había despreciado las marchas y que ahora ha salido a las calles a protestar contra el "Comunismo" de AMLO, como se leía en alguna pancarta y donde también sobresalía "Viva Cristo Rey". En el Zócalo no había uniformes, ni ropa de marca. La mayoría era del color de la tierra.

Una democracia consolidada requiere una oposición fuerte y propositiva. Por desgracia, en México sólo se trata de una oposición "reaccionaria", en el sentido de que se ha constituido como antilopezobradorista y reacciona ante cada propuesta gubernamental. Después de las elecciones de 2018, los tres partidos que habían compartido el poder hasta ese momento (PRI, PAN y PRD), se sumieron en una profunda crisis. La derrota fue de tal magnitud, que a poco más de un año de distancia continúan desarticulados y sin liderazgos fuertes. Sus posiciones frente a la administración actual son siempre contestatarias.

La fragmentación de la oposición es su principal característica. Subsisten algunos politicos opositores y periodistas que han llevado la voz cantante contra AMLO durante los dos últimos años, pero sobre todo a partir de que asumió la presidencia el 1 de diciembre de 2018. Su principal labor ha sido a través de los medios de comunicación tradicionales, pero también de manera muy activa en las redes sociales. Se dice que el encono se deriva de las grandes sumas de dinero que recibieron en el pasado y que se suspendió a partir de diciembre de 2018. Por eso hicieron hasta lo imposible por descarrilar la candidatura de AMLO.

En el caso de la oposición política, su atomización es evidente. Por un lado se encuentra el PAN y algunos de sus ideólogos visibles: Marko Cortés, Juan Carlos Romero Hicks, Santiago Creel y Vicente Fox. Lo que queda del PRD, estaría representado por sus voceros Fernando Belaunzarán y Jesús Ortega. Deberemos agregar la propuesta de partido de los Calderón (Felipe de Jesús y Margarita), México Libre. Y por último a dos gobernadores que aspiran a suceder a AMLO: Enrique Alfaro, de Jalisco y Javier Corral, de Chihuahua. Hay otros ideólogos que aparecen como cercanos a todos estos grupos y que tienen influencia en redes: Sergio Sarmiento, Denise Dresser o Enrique Krauze, serían sus ejemplos más destacados. Y no parece haber más.

La columna vertebral de la oposición mencionada es su rabioso antilopezobradorismo. Muchos de ellos se identifican cuando se refieren a él de manera despectiva como "López". Pero más allá de la atomización, el problema de fondo es que quienes se ostentan como oposición no presentan ningún proyecto alternativo a las políticas impulsadas desde Palacio Nacional. Sólo se trata de criticar lo que va presentando. Y así es muy difícil construir una verdadera oposición que logre una interlocución con AMLO y MORENA. En lugar de proyecto, sólo se presentan descalificativos: el ejemplo más lamentable es el de Vicente Fox, que flaco favor le hace al PAN. En fin, esperamos, por el bien de todos, que en los próximos años surja una oposición inteligente, propositiva y comprometida con el futuro del país. Por el momento, tenemos únicamente una oposición lastimosa.

*Investigador de El Colegio de la Frontera Norte/Profesor Visitante en el Centro de Estudios México-Estados Unidos de la Universidad de California en San Diego. Correo electrónico: victorae@colef.mx. Twitter: @victorespinoza_

La derrota fue de tal magnitud, que a poco más de un año de distancia continúan desarticulados y sin liderazgos fuertes. Sus posiciones frente a la administración actual son siempre contestatarias.

En mi Opinión

Jóvenes trabajando... ¿por el evangelio?

Por Saúl Arellano
Ciudad de México, diciembre 5

"El plan del gobierno federal es que se les instruya durante una hora la palabra de dios, a los jóvenes... Jóvenes Construyendo el Futuro, es una oportunidad para ir y predicar el evangelio a los jóvenes". Éstas son palabras del señor Arturo Farela, presidente de la "Confraternidad Nacional de Iglesias Cristianas Evangélicas (Confraternice), las cuales aparecen en un video que circula desde ayer en redes sociales.

Tales afirmaciones podrían ser tomadas como las de "un loco más", si no hubiese habido, en el corto tiempo que ha transcurrido del mandato del presidente López Obrador, hechos por demás preocupantes respecto del uso de recursos públicos para beneficiar a grupos religiosos en particular, y si no se tratara de un personaje que ha hecho ostentación de su cercanía (real o aparente) con el Presidente y su familia.

No puede obviarse que ha sido el propio Presidente de la República quien constantemente ha hecho uso de un lenguaje que se ubica en el estricto ámbito, no de lo espiritual, sino de lo religioso. Por ejemplo, ha dicho en distintas ocasiones que la doctrina de su gobierno es el cristianismo, cuando la Constitución establece que el proyecto nacional no puede tener otros objetivos sino los establecidos en el propio texto constitucional.

Al respecto, debe considerarse el último enunciado del párrafo primero del Artículo 24 de la Constitución Política de los Estados Unidos Mexicano, el cual establece: "Toda persona tiene derecho a la libertad de convicciones éticas, de conciencia y de religión, y a tener o adoptar, en su caso, la de su agrado. Esta libertad incluye el derecho de participar, individual o colectivamente, tanto en público como en privado, en las ceremonias, devociones o actos del culto respectivo, siempre que no constituyan un delito o falta penados por la ley. Nadie podrá utilizar los actos públicos de expresión de esta libertad con fines políticos, de proselitismo o de propaganda política..."

Adicionalmente, es relevante recordar el contenido del Artículo 130 constitucional, el cual establece: "El principio histórico de la separación del Estado y las iglesias orienta las normas contenidas en el presente artículo. Las iglesias y demás agrupaciones religiosas se sujetarán a la ley...

El gobierno de la República ya tuvo que asumir el bochorno que implicó haber rentado el recinto del Palacio de Bellas Artes para llevar a cabo un homenaje al Sr. Naasón Merarí Joaquín García, líder de la iglesia Luz del Mundo, y quien está bajo proceso judicial en una Corte de los Estados Unidos de América nada menos que bajo 14 cargos por el probable abuso sexual de varias mujeres y de niñas de su congregación.

Lo declarado por el Sr. Farela debería ser desmentido de inmediato por la secretaria del Trabajo, Luisa María Alcalde, porque de ningún modo es aceptable que un programa, que ya ha sido cuestionado por su diseño, dificultades operativas e incumplimiento de algunas metas, ahora se encuentre bajo la sospecha de que será utilizado para evangelizar a las y los jóvenes que sean beneficiarios de la beca que el Estado mexicano les otorga para que aprendan un oficio.

El Estado laico, como lo establece la Constitución, no es un Estado anticlerical; significa antes bien que todas sus actuaciones permiten la libre profesión de las creencias e ideas de todas las personas; porque el Estado democrático, o es laico o pierde su carácter esencialmente comprometido con las libertades de todas y todos.

Si no sólo de pan viven las personas, si se decide o no amar al prójimo, si se piensa que la felicidad radica en tener dinero, joyas o en la prédica de la pobreza, es un asunto que cada individuo debe decidir en su fuero interno, y el Estado no tiene ni debe intentar influir, con un solo centavo de sus recursos, en que las personas piensen de determinada manera.

El mandato constitucional del Estado mexicano es garantizar plenamente los derechos humanos, de conformidad con lo que establecen los tratados y convenciones que hemos ratificado. Todo lo demás es un asunto para el púlpito y para las y los predicadores.

Adicionalmente, es relevante recordar el contenido del Artículo 130 constitucional, el cual establece: "El principio histórico de la separación del Estado y las iglesias orienta las normas contenidas en el presente artículo. Las iglesias y demás agrupaciones religiosas se sujetarán a la ley...

PT
Senadores Trabajando

No a la "Ley Bonilla"

Exigimos **respetar** la **voluntad** de los **bajacalifornianos,** que votaron de manera libre e informada por un candidato para un **periodo de dos años.**

Siguenos

@ptenelsenadodelarepublica

@PtSenado

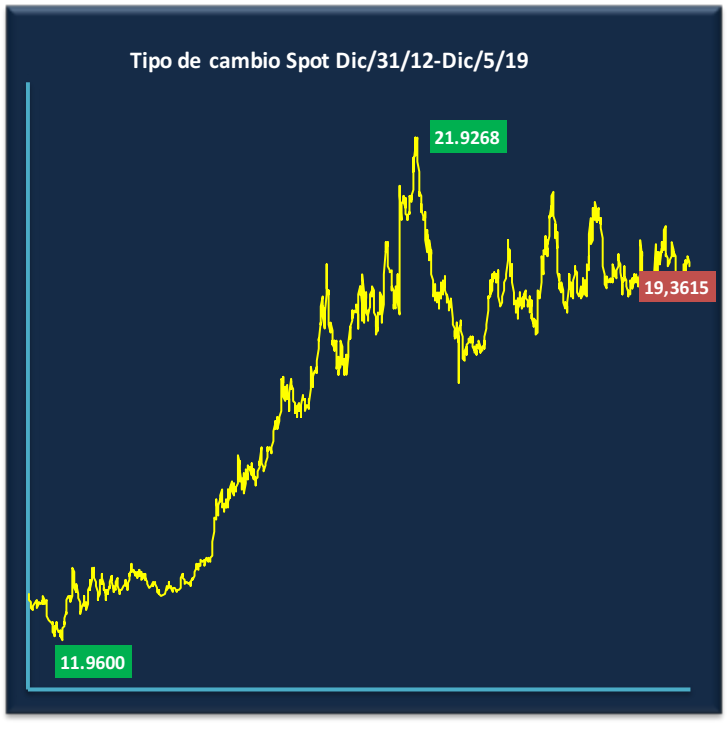

Mercados mexicanos y de EE.UU. cerraron con ganancias

Ciudad de México, diciembre 5 (SE)

Los mercados en México y Estados Unidos cerraron el jueves con ganancias, después de que los inversionistas estadounidenses mantuvieron el optimismo sobre un posible acuerdo comercial entre Estados Unidos y China.

El promedio industrial Dow Jones subió 0.1 por ciento, a las 27 mil 678 unidades; el S&P 500 avanzó 0.15 por ciento, a los 3 mil 117 puntos y el tecnológico Nasdaq ganó 0.05 por ciento, a las 8 mil 570 unidades.

Durante la mañana, el vocero del Ministerio de Comercio de China, Gao Feng, dijo que los funcionarios permanecen en estrecho contacto con sus homólogos estadounidenses, y reiteró que los aranceles deberían reducirse proporcionalmente como parte de un acuerdo comercial de fase uno.

A tan solo diez días de la imposición de nuevos gravámenes a la importación de productos chinos por parte de Estados Unidos, los inversionistas continúan viendo poco riesgo de que se implementen más medidas y dan un voto de confianza a esta retórica diaria en el frente comercial.

El miércoles, el presidente estadounidense, Donald Trump, indicó en Londres que las conversaciones con China van muy bien. “Haremos muchos progresos”.

En datos económicos, el Departamento del Trabajo estadounidense reveló que las solicitudes iniciales por desempleo, una forma de medir los despidos, cayeron en 10 mil peticiones y se ubicaron en 203 mil. El nivel más bajo en 7 meses y regresaron cerca de sus mínimos de 50 años.

En el mercado energético, los precios del petróleo mantuvieron las ganancias, luego de que se diera a conocer que la OPEP llegó a un acuerdo que ajusta los objetivos de producción oficial, pero elimina pocos barriles de un mercado que se pronostica volverá a tener superávit a principios del próximo año.

El WTI ganó 0.03 por ciento, a los 58.44 dólares por barril. El Brent avanzó 0.44 por ciento, a los 63.44 dólares por barril.

A nivel bursátil, algunas de las emisoras que avanzaron fueron Biogen, que ganó 3.41 por ciento, seguido de PVH, Ralph Lauren y Stanley Black&Decker.

Por el contrario, las emisoras que retrocedieron fueron Alexion Pharmaceuticals, que perdió 6.96 por ciento, seguido de Brown-Forman, F5 Networks y L Brands.

En México, los índices locales fluctuaron entre alzas y bajas durante toda la sesión.

El Índice de Precios y Cotizaciones (IPC) subió 0.06 por ciento, que lo ubican en 42 mil 216 unidades. El FTSE BIVA ganó 0.07 por ciento, a los 869 puntos.

Antes de la apertura de operaciones, el Instituto Nacional de Estadística y Geografía (Inegi) dio a conocer que el indicador de confianza del consumidor durante noviembre se ubicó en 43.5 puntos, ligeramente por arriba del estimado que era de 43.2 unidades.

Respecto a la ratificación del Tratado entre México, Estados Unidos y Canadá (T-MEC), trascendió que Jesús Seade continuó con las negociaciones en Washington, luego de que el miércoles dijera que México ha aceptado varios de los cambios solicitados al acuerdo comercial.

A nivel bursátil, las alzas fueron lideradas por los títulos de Grupo México que subió 2.24 por ciento, seguido de Cemex, Genomma Lab e Ienova.

Las emisoras que retrocedieron fueron Industrias Peñoles, que perdió 3.2 por ciento, seguido de Gruma, Grupo Financiero Inbursa y Grupo Televisa.

En el mercado cambiario, el dólar libre se vende en un precio máximo de 19.72, es decir 10 centavos menos respecto al cierre previo, y se adquiere en un mínimo de 18.25 en bancos en México.

A su vez, el Banco de México publica en el Diario Oficial de la Federación (DOF) que el tipo de cambio para solventar operaciones denominadas en moneda extranjera pagaderas en el país se ubica en 19.4707 pesos por dólar.

En tanto, las Tasas de Interés Interbancarias de Equilibrio (TIIE) a 28 y 91 días se ubican en 7.7750 y 7.6112 por ciento, de forma respectiva, la primera con una pérdida de 0.0051 puntos porcentuales y la segunda con una pérdida de 0.0113

Televisa y Tv Azteca beneficiadas p

- El 88.9% del gasto se realizó durante los últimos tres meses de gasto reportado (julio, agosto y s 97,450,501.84 pesos se entregaron de última hora
- Los cinco contratos por publicidad oficial más onerosos del primer año de la gestión de André Grupo Televisa y TV Azteca, a través de su subsidiaria Estudios Azteca, S.A. de C.V., respectivam

Ciudad de México, diciembre 5 (PODER)

Los 109,524,886.53 pesos en publicidad oficial, fue el gasto realizado por el gobierno de México en la administración de Andrés Manuel López Obrador (AMLO) en los primeros nueve meses de 2019. El gobierno ha cumplido con la promesa de una fuerte reducción al gasto1, aunque lo sigue ejerciendo de manera discrecional como ocurría en sexenios pasados. Es decir, no son claros los motivos por los que se entrega dinero público a las agencias de comunicación y empresas de medios.

Los polémicos Ramos 23, de Provisiones Salariales y Económicas, y 33, de Aportaciones Federales para Entidades Federativas, también son un problema para rastrear el dinero con el que se premia a los medios de comunicación. Estos fondos suelen ejercerse con mucha más discreción que otros programas, pues la mayoría de ellos no cuenta con reglas de operación sino con lineamientos generales.

En específico, la Ley Federal de Presupuesto y Responsabilidad Hacendaria, estipula que la fiscalización de las aportaciones federales a estos ramos (que gracias a su facultad de reasignación en ocasiones es utilizada para pagar servicios de publicidad) es llevada a cabo por órganos de auditoría estatales y municipales, que rinden cuentas ante cada congreso local2. Debido a esto, los fondos del R23 y 33 son conocidos como la caja negra del presupuesto.

Sobre el recorte presupuestal, la académica especialista en análisis mediático y activista de la Asociación Mexicana de Derecho a la Información (AMEDI) Rosalía Orozco Murillo opina que aunque eran necesarios, "con López Obrador sigue habiendo un fuerte golpe al derecho de los ciudadanos para estar bien informados", debido a que la disminución del presupuesto sin política pública clara genera despidos masivos en los medios y no mejora la calidad de la información.

Tercer trimestre de gran inversión publicitaria

El 88.9% del gasto se realizó durante los últimos tres meses de gasto reportado (julio, agosto y septiembre de 2019) es decir, de los más de 109 millones de pesos del total gastado, 97,450,501.84 pesos se entregaron de última hora. El gasto más recurrente fue el de publicidad en medios impresos editados en la Ciudad de México, seguido de la pauta en televisión, Internet en tercer lugar y la radio en cuarto.

El diario impreso La Jornada recibió, de enero a septiembre, 34,507,263 pesos en 471 contratos. De éstos, 176 fueron por publicidad en la edición impresa y 295 por publicidad en Internet. El Instituto Politécnico Nacional (IPN), la Secretaría de Marina (SEMAR) y el Instituto Mexicano del Seguro Social (IMSS) fueron quienes más les pagaron.

Las dependencias que más gastaron en publicidad oficial fueron la Secretaría de Hacienda y Crédito Público (SHCP), los Pronósticos para la Asistencia Pública, la Secretaría de Marina (SEMAR), la Secretaría de la Defensa Nacional (SEDENA), y en quinto lugar, el Instituto Mexicano del Seguro Social (IMSS). Y los medios que más pauta pagada recibieron fueron La Jornada, TV Azteca y Televisa.

Los cinco contratos por publicidad oficial más onerosos del primer año de la gestión de Andrés Manuel López Obrador, también fueron a favor de las empresas La Jornada, Grupo Televisa y TV Azteca, a través de su subsidiaria Estudios Azteca, S.A. de C.V., respectivamente.

La publicidad a Televisa y TV Azteca

Entre Televisa y TV Azteca se suma el 12.08% del total que podemos fiscalizar de publicidad oficial, ingresando 6,256,984.47 el medio de Azcárraga (90,517.24 para Editorial Televisa, S.A. de C.V. y 6,166,467.23 para Grupo Televisa, S.A.B.) y 6,983,594.56 el medio de Salinas Pliego.

El gobierno no sólo ha favorecido a estos empresarios con la publicidad. A través de Banco Azteca, el gobierno de Andrés Manuel López Obrador entregó, sin licitación alguna, la emisión y manejo de las denominadas "Tarjetas de Bienestar", en las que se han estado depositando los apoyos a los beneficiarios de programas sociales como Jóvenes Construyendo al Futuro, y que para el 2020 ha obtenido fondos por 25,000 millones de pesos3.

Otras empresas propiedad de Salinas Pliego son Azteca Comunicaciones Colombia, S.A.S., TV Azteca, S.A.B. de C.V., Atlético Morelia, S.A de C.V., Azteca International Corporation, Club de Futbol Rojinegros, S.A. de C.V., Todito.com, S.A. de C.V., Grupo Elektra y Banco Azteca.

En tanto, a Grupo Televisa de los Azcárraga, el primer guiño del obradorismo ocurrió durante su discurso final de campaña cuando se tomó la decisión de que, en lugar de aparecer en el Zócalo Capitalino como muchos seguidores esperaban, se realizara un evento a puerta cerrada en el Estadio Azteca, propiedad de Grupo Televisa4. Aquel gasto ascendió a 1.3 mdp5. A Televisa, se le acusó frecuentemente de ser la televisora favorita del sexenio del expresidente priista Enrique Peña Nieto por el nuevo gabinete6, y a pesar ello, le fueron entregados más de seis millones de pesos en seis contratos de publici-

por la publicidad oficial con AMLO

eptiembre de 2019) es decir, de los más de 109 millones de pesos del total gastado,

s Manuel López Obrador, también fueron a favor de las empresas La Jornada,
nente

dad oficial en2019.

Televisa, durante años el medio de comunicación más rentable del país, está configurada por más de 50 razones sociales entre las que destacan: Grupo Televisa, S.A.B., Apuestas Internacionales, S.A. de C.V., Barra Deportiva, S.A. de C.V., Cablemás, S.A. de C.V., Cablevisión Red, S.A. de C.V., Editorial Clío, Libros y Videos, S.A. de C.V, Compañía Cervecera Del Trópico, S.A. De C.V., Innova, S. de R.L. de C.V., Iusacell PCS, S.A. de C.V., Cadena Radiodifusora Mexicana, S.A. de C.V., Servicios Telum, S.A. de C.V., entre otras. Y su principal negocio es el de las concesiones de bandas y radio espectros.

La alianza histórica entre las dos televisoras

"Grupo Televisa ("GTV") y Televisión Azteca ("TVA") en su conjunto concentran, directa o indirectamente, 95 por ciento de las concesiones, 96 por ciento de la audiencia y 99 por ciento de los ingresos por publicidad, asociados con la televisión abierta comercial"7, por esta razón en 2013, el Instituto Federal de Telecomunicaciones, publicó en el Diario Oficial de la Federación un programa de licitación de frecuencias en el que dejaron fuera a estas grandes empresas.

Las dos televisoras, que compitieron por la audiencia de los mexicanos durante 2010/2011, son aliados en el campo empresarial desde la resolución de la polémica licitación de la banda 1.7 Ghz, conocida como "la licitación 21".

Lo que en un momento pareció un contrato favorable a la alianza Televisa-Nextel, fue impugnado en 78 ocasiones por Salinas Pliego con TV Azteca. Pero lo que suponía una riña entre las dos televisoras más grandes del país, acabó con una alianza para evitar que Carlos Slim entrara en el mercado y con el gobierno limitando su expansión para evitar denuncias por monopolio.

Por estos motivos, la declaración de López Obrador realizada el 18 de abril donde menciona que: "No se premiará (a los medios de comunicación) con publicidad oficial", es, para Orozco Murillo, solamente una frase política que está incompleta8. Aunque sí asegura que existe un cambio en la asignación, también comenta que no es muy claro.

1EPN gastó 10 mil millones en publicidad oficial: https://www.contralinea.com.mx/archivo-revista/2019/05/24/ajusta-gobierno-federal-gasto-en-publicidad-oficial-a-4-mil-millones-en-2019/

2Corrupción en salud por Ramo 33: https://mexico.quadratin.com.mx/salud-exhibe-corrupcion-en-estados-y-municipios-por-ramo-33/

3Fondos a programas sociales: https://www.forbes.com.mx/jovenes-construyendo-el-futuro-con-presupuesto-suficiente-stps/

4Cierre de campaña de AMLO en el Azteca: https://www.youtube.com/watch?v=2E_60R4Qsn4

5Gasta AMLO 1.3 mdp en Estadio Azteca: https://politica.expansion.mx/presidencia/2018/07/06/lopez-obrador-reporta-renta-del-azteca-en-13-mdp-a-pena-le-costo-162-mdp

6Televisa y AMLO: https://www.proceso.com.mx/288691/amlo-televisa-del-odio-al-amor

7Duopolio de las televisoras:https://aristeguinoticias.com/2112/mexico/documento-televisa-y-tv-azteca-fuera-de-licitacion-de-nuevos-canales/

8 No se premia con publicidad, AMLO: https://www.eluniversal.com.mx/nacion/politica/no-se-premiara-con-publicidad-oficial-dice-amlo

Los cinco contratos por publicidad oficial más onerosos del primer año de la gestión de Andrés Manuel López Obrador, también fueron a favor de las empresas La Jornada, Grupo Televisa y TV Azteca, a través de su subsidiaria Estudios Azteca, S.A. de C.V., respectivamente.

Carta Paramétrica

Cuando el destino tecnológico nos alcance

Ciudad de México, diciembre 5 (UIEM)

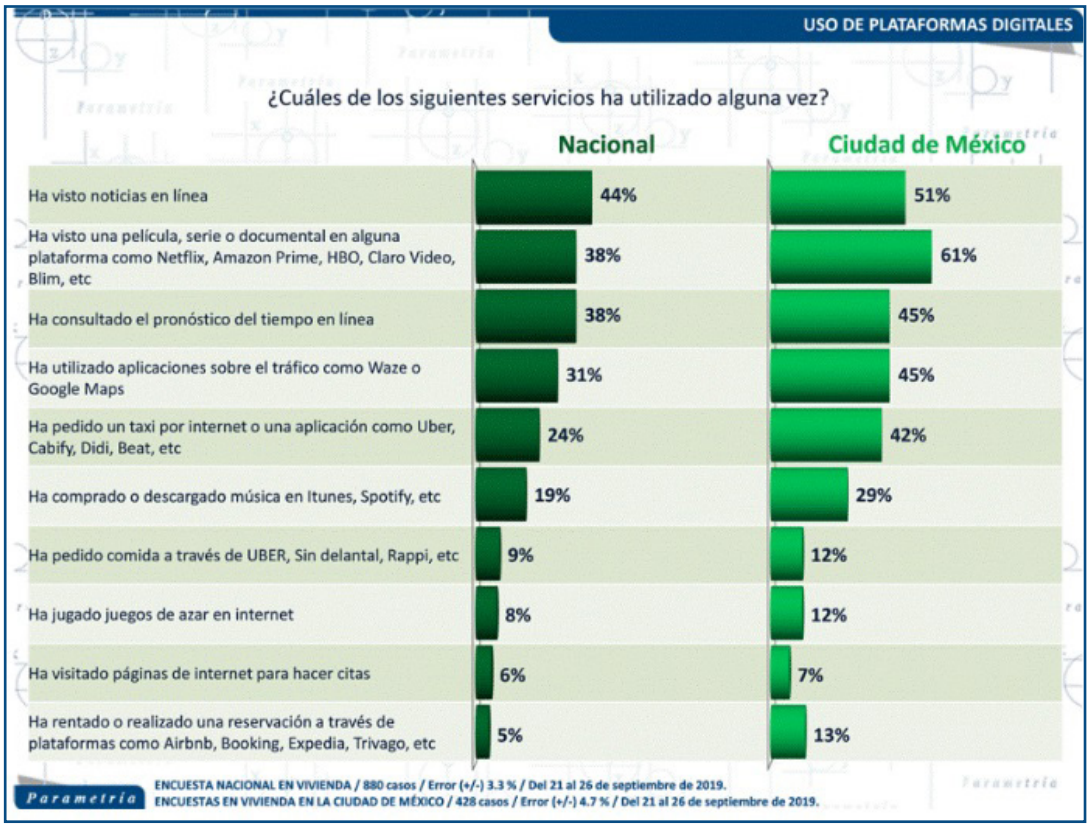

Hoy día los usuarios de internet en nuestro país llegan a dos de cada tres mexicanos de acuerdo a datos de INEGI (ENDUTIH_2018). De acuerdo con este estudio 65.8 por ciento de los mexicanos tienen acceso a tecnologías de información. El crecimiento ha sido acelerado. En 2015 era el 57.4 por ciento, en 2016 el 59.5 por ciento y en 2017 el 63.9 por ciento. Un crecimiento casi de 10 por ciento, tan sólo en 4 años.

Ahora bien, el hecho de tener acceso a estas tecnologías no implica que se utilicen en toda su capacidad. Es decir, acceso no significa necesariamente capacidad de uso. El acceso a internet puede darse a través de computadoras en hogares o telefonía "inteligente". Para poder utilizar muchos de los servicios que ofrecen las tecnologías de la información hay que tener capacidad de pago, estar bancarizado y probablemente el requisito mas restrictivo: tener capacidad de uso.

Una forma sencilla de medir el alcance de las tecnologías de la información es por el uso de sus plataformas o aplicaciones o "Apps", como se le conoce convencionalmente. Parametría en su última medición cara a cara en hogares, la única forma de medir la población en su conjunto, indagó sobre el uso de "Apps" a nivel nacional y en la Ciudad de México. Los datos además de interesantes son reveladores sobre una tendencia que parece irreversible y que a juzgar por la experiencia de otras sociedades, cambiará nuestro estilo de vida, por decir lo menos.

No debe sorprender que las plataformas o "Apps" usadas con más frecuencia son las de entretenimiento y contenidos. Servicios como el de Netflix, Amazon Prime, entre otras, son usados a nivel nacional por el 38 por ciento de la población, y a nivel Ciudad de México por el 61 por ciento. Una señal clara de porque la televisión abierta en términos de contenidos está en una clara crisis. Ambos datos son indicativos del alto consumo de este servicio, pero en particular el de la Ciudad de México donde casi 2 de cada 3 adultos usan estas plataformas.

Probablemente el dato más evidente de cómo estás tecnologías cambiarán nuestro estilo de vida son las asociadas con la movilidad. La asistencia para datos de ubicación (Google Maps o Waze) o de descargas de música no dejan de ser interesantes., sobre todo por el diferencial entre el país y la Ciudad de México. En el caso de los primeros (Waze o Google Maps) a nivel nacional 31 por ciento de la población ha utilizado estos servicios de ubicación o tiempos aproximados de recorrido de un lugar a otro, y 45 por ciento en la capital del país.

En el caso de acceso a entretenimiento musical estos porcentajes van de 19 a 29 por ciento en el país y la Ciudad de México respectivamente, con el uso de Spotify o itunes. En el tema de movilidad no es casual que esta semana haya habido uno de los bloqueos o manifestaciones más disruptivos para la Ciudad de México para ver la dimensión del cambio que estamos viviendo. El bloqueo que agrupaciones de taxistas crearon, generó una parálisis en algunos puntos de la Ciudad que amerita reflexión. Más allá de la condiciones de servicio que ofrecen los taxis en esta Ciudad o la alternativa de usar una aplicación como Uber, Cabify, creo que es revelador ver las tendencias de uso.

A nivel nacional 1 de cada 4 mexicanos dice haber usado Beat, Didi, Cabify o Uber, y a nivel ciudad de México casi 20 por ciento más. Poco más de cuatro de cada diez (42 por ciento) habitantes de la Ciudad dice haber utilizado uno de estos servicios. Esta parece ser una tendencia que no tiene retorno. Lo que sucede en la Ciudad de México termina generando tendencia y sucediendo a nivel nacional.

A estos números hay que agregar la opinión de la población sobre estos prestadores de servicios. Las condiciones de los servicios de taxis no es de las mejores y el servicio que prestan es muy cuestionado por la ciudadanía. En términos de opinión y de peligrosidad la opinión de los taxis se observa muy distante de la que existe de los servicios como Didi o Cabify. Sobre todo en el tema de seguridad, que no es un tema menor hoy día en nuestro país o en la Ciudad de México.

Con estos números no se intenta dar razón a las plataformas de transporte sobre el movimiento de los taxistas. Tan sólo intenta reportar una tendencia que no parece tener retorno. Es más fácil que los taxis se incorporen o utilicen para su mejor servicio una plataforma, a revertir una tendencia que va más allá de sólo los servicios de movilidad.

Finalmente en el tema de cobrar impuestos a las plataformas de servicios tecnológicos, los consumidores intuyen que eventualmente ellos pagarán el costo. Por ello, la abrumadora mayoría está en contra de que paguen impuestos (ocho de cada diez). Tal vez en este tema es en el que se podría dar una pelea dados los márgenes de ganancias de estas plataformas y proponer que en lugar de pasárselos a sus consumidores los paguen de sus utilidades. Esa podría ser una batalla con más posibilidades de éxito. En lugar de intentar pelear contra una tendencia que parece ser destino.

Rusa Lukoil iniciará perforaciones petroleras en México en 2020

Ciudad de México, diciembre 5 (SE)

La petrolera rusa Lukoil prevé iniciar trabajos de perforación petrolera frente a las costa de México en septiembre de 2020, anunció hoy su presidente ejecutivo Vagit Alekperov.

El responsable operativo de la principal petrolera rusa se refirió a sus proyecto en el país latinoamericano junto con los que prevé efectuar en Nigeria e Irak también en el año siguiente.

La exploración frente a las costas mexicanas seguirá al desarrollo del bloque Amatitlán en julio de 2015, tras la frma de un acuerdo de cooperación con la estatal PEMEX en enero de 2014, en los rubros de exploración y producción de crudo.

La principal petrolera de Rusia participó en la segunda ronda de licitaciones celebrada en junio de 2017 por la Comisión Nacional de Hidrocarburos para el denominado bloque 12.

Un año después, en marzo de 2018, junto con la italiana Eni, ganó una licitación para el bloque 28, donde participa con el 25 por ciento y la europea con el mayoritario 75 por ciento.

Este bloque se encuenra en aguas del Golfo de México a profundidades que van de los 20 a los 500 metros, recordó un despacho de la agencia Itar Tass.

Eni y Lukoil firmaron otros acuerdos para los bloques 10, 12 y 14 pero estos localizados en aguas superficiales.

Ratificación del T-MEC sería a principios de 2020: Hacienda

Ciudad de México, diciembre 5 (SE)

El titular de la Secretaría de Hacienda y Crédito Público (SHCP), Arturo Herrera Gutiérrez, confió en que la ratificación del tratado comercial entre México, Estados Unidos y Canadá (T-MEC) ocurra a principios de 2020, y descartó que este cambio afecte a la economía mexicana.

Tras participar en el Sorteo de El Buen Fin 2019, dijo que la discusión del tratado comercial sigue aún vigente y "sólo hay un tema (laboral) que detiene" su aprobación.

"Eso ilustra los retos (del nuevo pacto comercial)", manifestó el responsable de las finanzas públicas del país, quien comentó que pueden tener buenos resultados en la medida en que se resuelvan.

En caso de no pasar en las pocas sesiones que aún tiene el Congreso de Estados Unidos este año, "muy probablemente pasaría en enero", manifestó el funcionario federal.

Herrera Gutiérrez aseguró que ese cambio no impactará "en gran medida" al Producto Interno Bruto (PIB) de México, pues todavía está vigente el Tratado de Libre Comercio de América del Norte (TLCAN).

Confianza del consumidor baja 0.4 puntos en noviembre

Ciudad de México, diciembre 5 (UIEM)

En noviembre de este año, el Indicador de Confianza del Consumidor (ICC) se ubicó en 43.5 puntos, lo que significó una reducción de 0.4 puntos en comparación con la de octubre, cuando se colocó en 43.9 puntos, de acuerdo a datos desestacionalizados, informó el Instituto Nacional de Estadística y Geografía (Inegi).

Este indicador muestra que la confianza del consumidor ha registrado caídas en siete de los 11 meses transcurridos este año.

El organismo señaló que al interior de este índice, elaborado en conjunto con el Banco de México, se muestra que en el penúltimo mes del año se observaron retrocesos mensuales en tres de sus cinco componentes que captan la situación económica y futura de los miembros del hogar y del país.

Con datos ajustados por estacionalidad, refirió, el componente sobre la posibilidad para adquirir actualmente artículos para el hogar -muebles, televisor, lavadora, aparatos electrodomésticos, entre otros- cayó 0.3 puntos y se ubicó en 24.1 puntos.

Asimismo, la variable que mide la situación económica actual del país comparada con la de hace 12 meses disminuyó 0.8 puntos y la que mide la situación económica del país esperada dentro de 12 meses, respecto a la actual, también bajó 0.8 puntos.

En tanto, los rubros mejor calificados fueron: la situación económica actual de los integrantes del hogar comparada con la que tenían hace 12 meses y la situación esperada de los miembros del hogar dentro de 12 meses, respecto a la actual, que aumentaron 0.4 y 0.1 puntos, respectivamente.

El INEGI resaltó que en su comparación anual, el ICC aumentó 2.2 puntos, con datos ajustados por estacionalidad.

AMLO abre al sector privado luz, gas y petróleo

Ciudad de México, diciembre 5
(Tomado del Heraldo de México)

México no tiene recursos para nuevas inversiones, por lo que la iniciativa privada apoyará al sector energético en el sexenio, informó Alfonso Romo Garza, jefe de la oficina de la Presidencia de la República.

En entrevista con El Heraldo de México, el funcionario dijo que el reto para 2020 es "entusiasmar" y "dar confianza" a los empresarios y a la clase media mexicana.

Refirió que hace tres meses, con 45 integrantes del Grupo de Monterrey, el Presidente Andrés Manuel López Obrador reconoció que no hay claridad en la Reforma Energética, el mundo cambió y México no tiene recursos para todas las inversiones, por lo que la iniciativa privada apoyará al sector en el sexenio.

De esta forma, la Iniciativa Privada participará en el sector energético de la siguiente forma: perforación de aguas profundas, 100 por ciento; petroquímica, 90 por ciento; electricidad, 46 por ciento; perforación de petróleo, 20 por ciento, lo cual pudiera ajustarse. El resto sería aportado por el sector público.

En redes de gasoductos, el sector privado conectará el gas en todo el país. En refinerías e hidroeléctricas del sector público llevará la batuta.

El anuncio de la participación empresarial se dará a conocer en enero, durante la presentación del Plan Energético.

"(En el sector energético) la realidad nos está alcanzando, no hay lana, ¿Cómo vamos a avanzar? Entras a Pemex, ves los estados financieros complicados, ves lo que dijeron que iban a invertir y lo que invirtieron y.... traemos un hueco de dinero muy grande, histórico. La realidad está ayudando", dijo Romo.

A diferencia de sus adversarios, el funcionario descarta que 2019 vaya a ser considerado como el "año del estancamiento", ya que cuando llegan las noticias buenas, el pasado se olvida.

Añadió que con todos los problemas que hay en el mundo, la fotografía de México es de un país es con estabilidad fiscal y política, así como respeto a la autonomía del Banco de México.

"Yo creo que muchas de las decisiones que tienen parado al país son nuestras, como la falta de implementación, lo de afuera no lo podemos controlar...en el cambio de administración hay mucha gente nueva que no conocían".

Romo rechazó que se vayan a presentar cambios en el gabinete de la actual administración.

Expuso que el plan de nación de

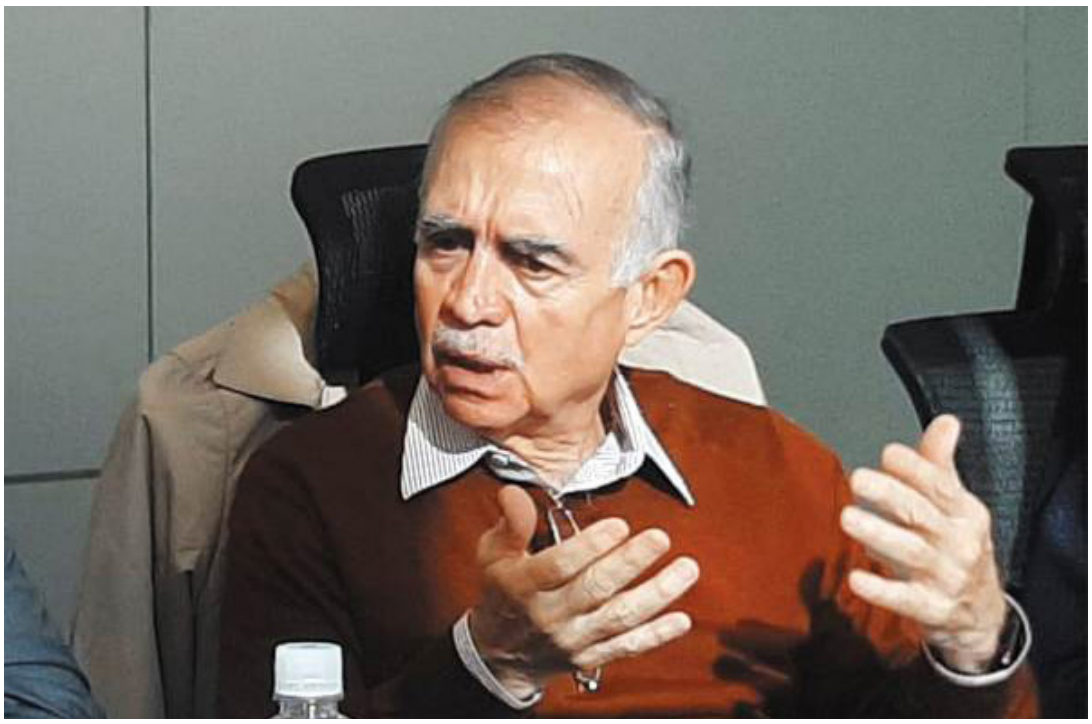

López Obrador busca aumentar la inversión privada significativamente entre 3 a 4 por ciento del PIB, porque el gobierno no va a gastar y no habrá endeudamiento.

Además de incrementar el contenido nacional, el cual actualmente solamente es de 25 por ciento.

REFORMA FISCAL

Cuestionado sobre si se proyecta próximamente una Reforma Fiscal, respondió: "definitivamente no. Ni más ni nuevos impuestos, el Presidente no quiere, pero yo creo que sí se necesita. Tenemos que ajustar muchas cosas".

Agregó que si planteamos algo razonable (en materia fiscal) y si lo canalizamos a (un gasto para) seguridad, que es un tema delicado, que es el pendiente, porque esto causa problemas; yo creo que todos estaríamos dispuestos a decir, si da resultados, bienvenido, pero propongan (les dice a empresarios), no se detengan".

El encargado de analizar las políticas públicas del gobierno de López Obrador dijo que en un país que no tiene capital y en donde el costo del dinero es muy alto no es posible que se haya topado la deductibilidad de intereses.

"Explícame a quién se le ocurre poner un tope de 30 por ciento....a la que le pegó más fue a la mediana y a la chica".

Criticó el incremento que se aprobó para 2020 del impuesto al ahorro.

Relató que "todo mundo" piensa que yo puse a Margarita Ríos-Farjat en el SAT (Servicio de Administración Tributaria), pero, afirma, venía en el equipo y él no metió mano, pero "ni idea, ni me meto, ella se ha ganado el respeto, es muy dura, ortodoxa".

"NO PODEMOS PARALIZARNOS"

En cuanto al tratado comercial entre México, Estados Unidos y Canadá, el cual está en espera de su ratificación por parte de los gobiernos vecinos, señaló que Estados Unidos "está pidiendo demasiado".

Además de que posponerlo para 2020 no tendrá impactos, porque tarde o temprano se va a firmar.

Añadió que la discrepancia ha fortalecido los lazos entre la iniciativa privada y el gobierno.

"No podemos paralizarnos por un evento", enfatizó.

Aseguró que es una negociación que se complicó por los sindicatos de EU," pero no podemos ceder a todo lo que nos pide, no veo que para este año se firme y tampoco lo vi así...tenemos que ser muy pacientes e inteligentes, ahorita nos va a tocar estar fríos y vamos a firmar el tratado, porque ellos así lo quieren, yo le tengo más miedo a la recesión mundial que a que no se firme el T-MEC"

Por otra parte, descartó que haya desencuentros con el sector empresarial, sin embargo, calificó que "no es fácil" mantener la relación sobre todo con aquellos que no creen en el proyecto del Presidente López Obrador.

Romo aseguró que los empresarios han pasado de estar "apanicados" a entrar al terreno del optimismo.

Reconoció que con la Ley de Extinción de Dominio, los empresarios no tenían miedo, sino pánico porque hubo un ataque a su patrimonio y acumulación de riqueza.

PRIMERO, LA CLASE MEDIA

Romo reconoció que han perdido terreno con la clase media, que a este sector de la población le pegó severamente los cambios, pero son un grupo importante, pues forman parte del motor económico. Sin embargo, el sistema del actual gobierno no ha sido lo suficiente veraz para retenerlos.

"Necesitamos acercarnos a las clases medias (...) las hemos perdido y eso sí me tiene muy preocupado".

Desde su perspectiva, el perfil de las familias de clase media es que son "muy conservadoras", ejemplificó que todo "el ruido que se hizo con la aplicación de la Ley de Extinción de Dominio, la (creciente) delincuencia organizada, el intento de regularizar a los autos chocolate, eso las apanicó, las hemos perdido por tanto cambio, por tanto de todo. Sin duda, es un reto que tenemos".

Descartó que hoy, a las clases medias no les interese el proyecto del presidente López Obrador porque no se ha cumplido el crecimiento económico de poco más de 4 por ciento. Además de que vinieron despidos y bajas laborales; aun así la mayoría de la clase media está a favor del Ejecutivo Federal, "es un fenómeno rarísimo".

¿Y SANTA LUCÍA?

Romo afirmó que Santa Lucía sí está bien soportado y hay estudios técnicos que le dan viabilidad.

"No es cierto eso de que no pueden volar en tres aeropuertos, es mentira, son rumores falsos".

El funcionario dijo que aprovechar los aeropuertos de Toluca, pasar la carga, poco a poco a Querétaro y tener Santa Lucía, es un plan bastante sólido.

Agregó que el corredor Transístmico es importante para el gobierno, porque es "un proyecto de nación" muy viable, el cual debe verse a 100 años.

SIN DESABASTO EN MEDICINAS

El retrasar la compra consolidada para la compra de medicamentos del sector público este año por parte de la nueva administración, la calificó como "error espantoso".

El jefe de la oficina de la Presidencia de la República dijo que el problema de salud en el que se encuentra el país es uno de los más delicados y "complejos"

Aseguró que desde su oficina han estado presionando para que no haya desabasto y llegue a cada uno de los hospitales o centros de salud.

Lo anterior, después de que se le cuestionó que hay empresarios del sector farmacéutico que han denunciado que las compras consolidadas han sufrido un retraso y que sus pagos por los anteriores pedidos aún sufre retrasos.

Añadió que el gobierno del presidente Andrés Manuel López Obrador "no se la va a jugar" en materia de abasto de medicamentos, sin embargo dijo que el "tema de salud" en México es delicado.

Ante el cuestionamiento de si la medida de desaparecer el Seguro Popular significó un golpe a los bolsillos de la clase media, respondió que este gobierno responderá y garantizará el servicio médico.

En cuanto a la compra consolidada de medicamentos y que son hechas a través de la Oficialía Mayor de la Secretaría de Hacienda, dirigida por Raquel Buenostro, aseguró no conocerla, sin embargo confía en que lleve a cabo a tiempo las compras de los fármacos, después de que ha sido una queja constante de las farmacéuticas.

Por otra parte, reconoció que han sido diferente los actuales tiempos que se viven con el partido político Morena. "Cuando estuve en la campaña, estuve mucho tiempo con él (presidente) y conocí muy poquita gente de Morena, nunca me quedaba a las reuniones del partido... No me meto (en esos temas).

"Yo conocí como 25 personas de Morena, pero han llegado muchos de los terceros niveles al gobierno y que pertenecen a Morena. Y ahí sí, hay una mezcla de ideologías, cultura y resentimientos que no me lo esperaba" y con quienes hoy tiene que lidiar en su trabajo.

Déficit comercial de EE.UU. baja en octubre

Washington, Estados Unidos,
diciembre 5 (SE)

El déficit comercial de Estados Unidos disminuyó en octubre al reducirse las importaciones más pronunciadamente que las exportaciones, mientras el déficit con China, un tema políticamente delicado, bajó. El déficit con México, en lo que va de año, aumentó en 28 por ciento.

El Departamento de Comercio informó este jueves que la brecha entre los productos exportados por Estados Unidos y lo que les compra a otros países bajó 7.6 por ciento, a 47 mil 200 millones de dólares en octubre.

Las importaciones cayeron 1.7 por ciento a 254 mil 300 millones de dólares debido a menos compras de petróleo extranjero, automóviles y sus repuestos y productos farmacéuticos.

Las exportaciones descendieron 0.2 por ciento a 207 mil 100 millones de dólares ante menores ventas de soya y turbinas para aviones.

El déficit con China se contrajo 1.1 por ciento, a 31 mil 300 millones de dólares y, en lo que va de año, ha bajado 14.6 por ciento. El déficit con México disminuyó 1.4 por ciento, a 8 mil 800 millones de dólares, pero en lo que va de año ha aumentado en 28 por ciento.

El presidente estadounidense, Donald Trump, afirmando que los déficits comerciales son reflejo de debilidad económica, ha impuesto aranceles sobre productos chinos y quiere reemplazar el acuerdo de libre comercio de América del Norte, que incluye a México y Canadá y que según él ha sido perjudicial para Estados Unidos.

El Congreso todavía no ha ratificado el Tratado entre México, Estados Unidos y Canadá (T-MEC) y forjado el año pasado con los gobiernos mexicano y canadiense.

El déficit comercial de Estados Unidos sigue siendo 1.3 por ciento mayor en lo que va de año comparado con el mismo período del año anterior, a pesar de que disminuyó en septiembre y octubre.

Los economistas tradicionales afirman que el déficit comercial es un indicador que poco tiene que ver con las políticas económicas: los estadounidenses por lo general consumen más de lo que producen y la brecha se llena con importaciones.

La fortaleza del dólar es otro impedimento para un equilibrio comercial total. Debido a que la moneda estadounidense es la que más se usa en las transacciones internacionales, la demanda por ella es alta, lo que impulsa su valor y deja en desventaja a las exportaciones estadounidenses en los mercados mundiales.

En octubre, Estados Unidos tuvo un déficit comercial de 68 mil millones de dólares por la brecha en productos como vehículos y artefactos de uso doméstico, pero registró un superávit de 20 mil 800 millones de dólares en servicios, como educación y banca.

Francia: Huelga masiva afecta a trenes, Torre Eiffel

Washington, Estados Unidos,
diciembre 5 (UIEM)

Varios sectores de Francia amanecieron paralizados el jueves, entre ellos sitios como la Torre Eiffel, los trenes de alta velocidad, que profesores no acudieron a sus puestos de trabajo ante la convocatoria sindical de huelgas y protestas en todo el país contra el plan del gobierno para reformar el sistema de jubilación.

Las autoridades de París bloquearon con barreras el palacio presidencial y movilizaron a 6.000 policías mientras activistas, muchos de ellos con chalecos amarillos representando al movimiento surgido hace un año para reclamar justicia económica, se congregaban para una multitudinaria manifestación en la capital francesa.

Los organizadores esperan que la marcha sea una muestra de descontento con el presidente, Emmanuel Macron, por su reforma estrella, que está considerada una amenaza para el estilo de vida francés. El dirigente se mantuvo "tranquilo y decidido" a seguir Adelante con su plan, según un alto funcionario presidencial.

El Museo del Louvre y otros sitios y monumentos advirtieron de molestias por las protestas, y los hoteles de la ciudad intentaban llenar sus habitaciones. La huelga llevó a muchos visitantes, entre ellos el secretario de Energía de Estados Unidos, a cancelar sus planes para viajar a una de las ciudades más turísticas del mundo.

Las estaciones de metro de la capital estaban cerradas, lo que complicó el tránsito y llevó a muchos a echar mano de bicicletas de alquiler o de motos eléctricas. Muchos trabajadores de la región de París cumplieron con su jornada laboral desde casa o se tomaron el día libre para cuidar a sus hijos dado que el 78% de los maestros de la ciudad secundaron el paro.

Anticipándose a posibles incidentes violentos y daños en la ruta de la manifestación que recorrerá París, la policía ordenó el cierre de tiendas, cafeterías y restaurantes del trayecto. Las autoridades prohibieron además las protestas en la avenida de los Campos Elíseos, en las inmediaciones del palacio del Elíseo, del parlamento y de la catedral de Notre Dame.

• PROGRAMA ESPECIAL •

Diciembre URBANO

Del domingo 15 al domingo 22 de diciembre, 2019

Domingo 15

Concierto de Invierno

Sinfónica Juvenil de Tijuana y Ensamble Vocal del CECUT

Presentación de la pre-orquesta y orquesta sinfónica, acompañados por el Ensamble Vocal del CECUT con una selección de música de Handel.

Dirección: Mtro. Pavel Getman.
Ensamble Vocal del CECUT
Ópera Ambulante

Sala de Espectáculos
18:00 h
$100.00 m.n.

Descuentos autorizados, sujetos a disponibilidad

Martes 17

Borboleta Arte Inclusivo

Presentación coreográfica celebrando el tercer aniversario, con repertorio musical por niños y adolescentes con distintas capacidades y habilidades sin importar su edad, sexo, condición y experiencia artística.

Ánimas Errantes

Centro de Danza y Producción Escénica de Baja California

Complicidad de 20 cuerpos explorando, donde la felicidad por bailar se transmite y comparte.

Dirección: Lux Boreal.
Dirección coreográfica: Ángel Arámbula.

Concierto

Ensamble Escénico Vocal Cenzontle y Coro Reina Calafia

Programa de música coral, tradicional mexicana y cierre especial navideño.

Dirección: Mtra. Edna Martínez.
Sistema de Agrupaciones Musicales Comunitarias "AUKA".

17:30 h

Miércoles 18

Concierto

La Covacha Big Band

Repertorio de jazz tradicional con esta destacada agrupación proveniente de Ensenada.

Dirección: Iván Trujillo

19:00 h

Jueves 19

Concierto

Ramona

Banda de pop rock originaria de Tijuana con un toque de indie, con letras que reflejan el amor del romántico enamorado a la antigua que también tiene destellos alternativos.

Dirección: Jesús Antonio López Guerrero

18:00 h

Música

Flor Amargo Sin Maquillaje

Multi-instrumentista en concierto, creadora del género Katartic-pop, con un repertorio variado en donde incluirá además de adaptaciones musicales, canciones originales.

20:00 h

Viernes 20

El Huey Coyote

Músico y compositor con una mezcla entre electrónica, jazz, hip hop, rock y ritmos latinos, con un show acústico de teatro y música.

17:00 h

Narval

Banda de rock alternativo proveniente de Mexicali, cuyos integrantes crean piezas de bossa nova hasta rock con un mensaje positivo y enérgico.

18:00 h

Concierto

Entre desiertos

Su sonido integra desde las sonoridades eléctricas del rock, la búsqueda de una experimentación de timbres y dinámicas que provienen del jazz y, sobre todo, de una fuerte influencia de música de percusión y de ensamble vocal.

20:00 h

CENTRO CULTURAL TIJUANA

Explanada

Entrada libre

Programa sujeto a cambios sin previo aviso.

Informes: (664) 687-9636 y 9650

SNTE entrega a AMLO solicitud formal para dar marcha atrás a las Afores

Ciudad de México, diciembre 5

El Sindicato Nacional de Trabajadores de la Educación (SNTE) reafirmó y entregó formalmente en Palacio Nacional al Presidente de la República, Andrés Manuel López Obrador, su propuesta para dar marcha atrás a las Afores y volver al sistema de reparto.

En total fueron dos las solicitudes del Magisterio al Primer Mandatario; la segunda es que el ahorro solidario, establecido como voluntario en la ley del 2007, ahora sea obligatorio.

Con este último planteamiento, por cada peso que aportara el trabajador, el gobierno otorgaría 3.25, lo que permitiría a quienes se retiren obtener mayores recursos para atender sus requerimientos de vida.

Alfonso Cepeda Salas, secretario general del SNTE, sostuvo una nueva reunión de trabajo con el Presidente López Obrador y ambos evaluaron los avances que el magisterio ha tenido durante la presente administración y la contribución que hace para lograr y poner en marcha el Nuevo Acuerdo Educativo Nacional.

El maestro Cepeda Salas agradeció la sesión de trabajo con el Presidente, así como que le haya reiterado que las puertas de Palacio Nacional están abiertas para el SNTE.

El dirigente magisterial dijo que se mantendrá el diálogo y la negociación permanente con el gobierno federal, a través de diferentes secretarios de Estado, como la de Gobernación, Olga Sánchez Cordero; y el de Educación, Esteban Moctezuma Barragán, quien también estuvo en la reunión.

En este tercer encuentro de la dirigencia nacional del SNTE con el Presidente López Obrador, participaron los secretarios generales de 57 secciones de todo el país e integrantes de los Órganos Nacionales de Gobierno sindical.

Piden investigadores continuidad a directrices emitidas por INEE

Ciudad de México, diciembre 5
(Educación Futura)

El libro "La educación multigrado en México" resultó un insumo para lograr que se publicarán las "Directrices para mejorar la educación multigrado" del extinto Instituto Nacional para la Evaluación de la Educación (INNE), sin embargo, esto se ha quedado en una publicación más ya que no se logró, ni se ha logrado, la puesta en marcha ni con el nuevo organismo llamado Comisión Nacional para la Mejora Continua de la Educación, señalaron Sylvia Schmelkes, Vicerrectora de la Universidad Iberoamericana y Diego Juárez, investigador del Inide de la UIA.

Este texto surge como idea en 2016, dentro de la Conferencia del Sistema Nacional de Evaluación Educativa (SNEE) donde el secretario de educación de Durango tuvo el interés de realizar un estudio para evaluar las escuelas multigrado, ya que más del 50% de sus primarias son de esta modalidad* y después 26 estados más se sumaron a esta iniciativa. A modo de diagnóstico, el libro nos otorga un panorama general de la situación actual del multigrado en el país, esto como resultado de información con la que ya contaba el INEE, excepto por un capítulo donde utilizan antecedentes del Consejo Nacional de Fomento Educativo CONAFE.

Investigar el multigrado, comentan en esta presentación en el marco del XV Congreso Nacional de Investigación Educativa, exige una posición política, hay que reconocer la desigualdad social e incluso pensar el problema como una causa o consecuencia. En este sentido, La Ley General de Educación señala que las escuelas multigrado tienen que contar con un modelo educativo (artículo 43) y a su vez, menciona que la educación multigrado sea superada (artículo 16), esto hace reflexionar entorno a la política de la educación rural en general, donde se habla del fortalecimiento a este ámbito pero en la práctica se han generado acciones como el cierre de escuelas de CONAFE desde el año pasado.

Tampoco existe una evaluación como el Plan Nacional para la Evaluación de los aprendizajes (Planea) para multigrado, ni se tiene examen de desempeño para profesores, falta reconocimiento a la Red de Investigación de Educación Rural (RIER), e incluso, en la práctica docente siempre se tienen que hacer adecuaciones curriculares, aunque estas van un paso atrás debido a los constantes cambios en los planes y programas de estudio.

«Otro aspecto importante que hay que considerar es el impacto del desplazamiento y violencia en zonas rurales, pues son estas las que viven contextos que afectan no solo la enseñanza sino las condiciones de vida y el compromiso de los docentes, aquí cabe pensar en impulsar la pedagogía y educación para la paz, cuestión que ya ha trabajado Colombia y por ello, resulta necesario hacer alianza», señalan.

Si bien, finalizan, hubo aciertos en el INEE como la construcción de estadísticas a partir de sus panoramas educativos, faltó y falta, retomar los diagnósticos, evaluaciones y estadísticas para implementar una política hacia la educación rural que contemple como eje principal el multigrado, es cierto que existen acciones, y programas, no obstante, estas no cuentan con presupuesto ni estructura ocupacional, solo hay subsistencia, pero no consolidación a este tipo de educación.

Inauguran aulas móviles en el Instituto de Ciencias Agrícolas

Se inauguraron ocho aulas móviles en el Instituto de Ciencias Agrícolas (ICA) de la Universidad Autónoma de Baja California (UABC), las cuales suplirán las que se encuentran en edificios que no pueden ser utilizados ya que se encuentran colapsados por causa de sismos registrados en 2018.

Se llevó a cabo una ceremonia inaugural en donde el rector de la UABC, Daniel Octavio Valdez Delgadillo, expresó que se hace patente el gran esfuerzo que esta universidad hace día con día por ofrecer educación de calidad en mejores condiciones. "Los cimarrones crecemos ante la adversidad, estamos dando muestra de que la UABC no se detiene".

"Es por todos sabidos que la situación financiera que afronta la UABC ha puesto en riesgo la operatividad y funcionamiento pleno, es por ello que debe ser motivo de orgullo para esta comunidad, que aún con la endeble situación financiera, estas aulas móviles sean una realidad".

Reconoció la ardua labor que realizada la directora de esta unidad académica, doctora Cristina Ruíz Alvarado, procurando recursos y generando condiciones para que este instituto entregue a Baja California mejores profesionistas, más aptos y con mejor preparación para afrontar las exigencias que la sociedad nos está demandando. "EL ICA a cincuenta años de su formación hoy es más grande y es cada día más fuerte y sólido", manifestó Valdez Delgadillo.

Agradeció Ruíz Alvarado la distinción que le otorgó el rector, y agregó que la inversión para estas unidades móviles que albergarán a 400 estudiantes, fue de 108,000 dólares más impuesto al valor agregado y obra civil. En ellas, a partir del semestre 2020-1 se impartirán 98 unidades de aprendizaje de los tres programas educativos de nivel licenciatura que se imparten en el ICA y brindarán parámetros de seguridad actuales en los espacios para clases, evitando riesgos para los usuarios.

Asimismo, agradeció al rector por todo el apoyo brindado para que esta obra se hiciera realidad a pesar de toda esta etapa crítica y adversidades que ha estado viviendo la UABC. También se mostró orgullosa por los alumnos, maestros y personal administrativo y de servicio, así como de la comunidad agropecuaria de su entorno, por ser los cimientos necesarios para que el ICA sea una unidad académica de calidad. "Estoy convencida y orgullosa de formar parte de un proyecto visionario, de un legado histórico, de una institución que busca dar respuesta a necesidades sociales concretas, relevantes y complejas", puntualizó Ruíz Alvarado.

Tras finalizar la ceremonia inaugural de las aulas móviles, el rector realizó un recorrido por una expo emprendedores que realizaron los estudiantes del ICA y pudo constatar el potencial que muchos de los estudiantes tienen para emprender un negocio con productos agrícolas. (UIEM)

Observatorio del Derecho a la Educación y la Justicia

La vergüenza de no tener escuela

Por Edgar Pérez Ríos
(Departamento de Investigaciones Educativas del CINVESTAV y miembro de la Red Temática de Investigación de Educación Rural)

A partir de los años veinte del siglo pasado, con la escuela rural mexicana se comenzaron a construir escuelas en las localidades rurales del país. Los recintos escolares empezaron a ser parte de la vida diaria de estas localidades y poco a poco se convirtieron en edificios tan importantes como el de la iglesia o el municipio, lo que se reflejaba en la dedicación que los campesinos ponían en la construcción de sus escuelas, en muchas ocasiones. Siendo la mejor construcción de todo el poblado (Pérez, 2014, p. 107).

Este cariño hacia las escuelas sigue vigente en diversas comunidades del país, como se muestra en las fotografías y textos compilados por Reyes y Solares (2016) en la Montaña de Guerrero, y como he observado en mi experiencia como exfigura educativa del Consejo Nacional de Fomento Educativo (Conafe) en localidades de Oaxaca, Puebla, Querétaro y Guanajuato donde, precisamente, la escuela, junto con la iglesia, son las construcciones mejor conservadas. Incluso existe un orgullo por tener una "buena escuela", situación que los propios niños matizan cuando comparan la suya con la del poblado vecino. Tener una telesecundaria o una secundaria comunitaria de Conafe es motivo de mucho mayor prestigio; en cambio, no tener escuela es vergonzoso, como argumentaré a continuación, mediante el caso del núcleo rural Las Palmas, localidad zapoteca perteneciente al municipio de San Jerónimo Coatlán, en la Sierra Sur de Oaxaca.

Hasta la década de los noventa, la población de Las Palmas vivía en, por lo menos, una decena de rancherías dedicadas al cultivo del café. Estas rancherías, conformadas por dos o tres familias, distaban entre una y una hora y media de la comunidad de Las Palmas, lugar en donde se encontraba la escuela primaria rural más próxima. Por esta razón, según comenta la gente del lugar, muchas personas nacidas antes de 1990 no asistieron a la escuela debido a la lejanía. Sin embargo, a partir de dicha década, los padres de familia comenzaron a gestionar los servicios educativos del Conafe para que sus hijos pudieran tener acceso a la escolarización en sus lugares de origen.

Así, durante los años noventa, y aun del 2000, prácticamente todas las rancherías tenían una escuela comunitaria. Aunque no existen datos específicos de estas rancherías, en trabajo de campo he constatado que casi todas las personas nacidas a partir de la década de los noventa saben leer y escribir; además, la mayoría concluyó la primaria. No obstante, también existen casos de niños cuyas rancherías no alcanzaron el mínimo de alumnos y, por tanto, tuvieron que asistir a otra ranchería o a Las Palmas. En estos casos, los niños regularmente asistían uno o máximo dos años y desertaban. Una de las principales razones del abandono no era precisamente la distancia, sino la burla a la que eran sometidos por sus pares por tener que ir a estudiar a otra localidad. Estas burlas dificultaban la socialización, la adaptación y el aprovechamiento escolar, por lo que al final decidían dejar la escuela. Rebolledo (2014) documenta un caso similar sobre las dificultades de una niña chinanteca a la hora de enfrentarse a otro contexto, no sólo escolar, sino también lingüístico.

De hecho, en Las Palmas se habla castellano, pero los niños de ahí suelen burlarse de sus compañeros de las rancherías, quienes también hablan castellano, aunque con cierta variación lingüística. Esta variación hace que se suponga que existe una forma correcta de hablar; por tanto, los niños de las rancherías son agraviados por su forma de expresarse. Evidentemente, esta situación los pone en desventaja porque no se atreven a participar en el salón de clases, situación que muchas veces es interpretada por los profesores como incapacidad del alumno ante las actividades escolares, tal como lo reporta Rebolledo (2014) en otro contexto oaxaqueño.

El problema de no tener una escuela en la localidad de origen va más allá de la sola experiencia escolar de los niños. Se trata, muchas veces, de una experiencia comunitaria, donde el solo hecho de contar con una construcción que ostente el título "Escuela" es, en sí, un logro enorme para dicha comunidad: se vuelve un icono, un punto de encuentro, un lugar de cohesión social, como lo ha señalado Rockwell (2016). A ese lugar se le llama cariñosamente "nuestra escuela" y, aunque muchos ni siquiera han puesto un pie dentro, esperan que sus hijos sí lo hagan.

Volviendo a nuestro caso, cuando en la década de los noventa estudiaba la primaria rural en Las Palmas, cada grado escolar albergaba entre 8 y 10 alumnos, al igual que en Piedra Larga, un pueblo vecino. Si juntamos ambas localidades, estaríamos hablando de cerca de 20 niños que, año tras año, egresaban de la primaria, lo cual invita a pensar que quizá la mejor opción era reunir a todos los niños en una telesecundaria que atendiera a ambas comunidades. Esta perspectiva es la que se ha impulsado en las escuelas primarias mediante la famosa política de concentración de escuelas en los Centros Integrales de Aprendizaje Comunitario (CIAC) promovidos en la presente administración.

Sin embargo, en el caso de Las Palmas y Piedra Larga, esta política de concentración no es pertinente a la luz de las dinámicas locales, pues existe un conflicto intercomunitario entre ambas partes desde la década de los setenta, situación que afecta las distintas aristas de la vida social, entre ellas la educativa. De esta forma, Piedra Larga gestionó la fundación de su escuela telesecundaria en 1996, y la concreta ese mismo año. Pese a la cercanía de esta tele, los niños de Las Palmas continuaron asistiendo a la secundaria de San Gabriel Mixtepec, un municipio cercano y algunas veces incluso dejaron de estudiar, pero de ninguna manera se pasaron a Piedra Larga, pues los conflictos impedían esa situación. Así, la vergüenza de no tener telesecundaria espoleó a los comuneros de Las Palmas a organizarse y a gestionar también su escuela. Dos años después, en 1998, Las Palmas ya tenía su propia telesecundaria.

A simple vista esto parece ser un problema de adultos, pero en realidad existen afectaciones directas a los jóvenes. Por ejemplo, los niños de otras comunidades más pequeñas que estudian en la telesecundaria de Las Palmas o Piedra Larga suelen sufrir burlas por parte de sus compañeros, que aluden al hecho de que en su localidad no hay escuela. En otras ocasiones, a estos jóvenes se les dificulta la socialización entre pares, incluso el cambio de residencia, pese a que la mayoría de las veces se instalan en casa de algún familiar. Así, algunos desertan después de algunos meses.

Aunque en este breve texto expuse la situación particular de una comunidad, en realidad se trata de una invitación a reflexionar en torno a la pertinencia de concentrar alumnos de distintas comunidades en una sola escuela. Desde luego que, en términos económicos, se trata de una estrategia viable, sobre todo por los recursos que se puedan ahorrar en tiempos de austeridad. Sin embargo, ¿cuáles serían los resultados en términos de aprovechamiento escolar y de permanencia? ¿Bajo qué costos en la calidad de vida de los niños? Si nos detenemos a ver la cotidianidad de los alumnos que asisten a la escuela fuera de sus contextos de origen, nos encontraremos con distintos panoramas: lejanía, mala alimentación, problemas de adaptación e incluso depresión ¿Vale la pena realmente ahorrar dinero en detrimento de las infancias? ¿Acaso existe otra forma de garantizar la permanencia de los niños en sus localidades de origen?

Continúa proceso de inscripción a educación básica por internet

La Secretaría de Educación (SE) informa a la ciudadanía que continúa el proceso de las inscripciones a educación básica por internet para el ciclo escolar 2020-2021, con lo cual se simplifica el servicio y protege la economía familiar al evitar desplazamientos y filas como sucedía años anteriores.

Así lo dio a conocer la delegada de la SE en Ensenada, Arizbeé Montaño Zavala, quien apuntó que las inscripciones son para primero, segundo y tercero de preescolar, así como para primero de primaria y primero de secundaria.

Señaló que se espera una matrícula por nivel educativo de 18 mil 627 preescolar, 9 mil 488, primaria y 10 mil 274 para secundaria; el plazo para realizar el registro finaliza el viernes 20 del presente mes y los resultados se publicarán la cuarta semana de enero de 2020.

Montaño Zavala explicó que el proceso de inscripción se compone de tres pasos: ingresar a la página electrónica del SE www.educacionbc.edu.mx con el folio y la clave personalizados en la SUI, capturar datos de los padres y seleccionar tres escuelas de su preferencia e imprimir el registro.

La delegada de la SE en Ensenada, señaló que quienes no cuenten con internet o con la clave CRIP que viene en el acta de nacimiento, pueden acudir a los módulos instalados en la delegación del SE para recoger su formato SUI.

"Los criterios para la selección de ubicación en los planteles son: domicilio particular o de la escuela de origen, que cuente con hermanos en la escuela seleccionada o la capacidad de los planteles deseados", finalizó. (UIEM)

Voces de la UAM

¿La glamurización de la violencia?

Por Ángel Mundo López*

El estreno de la película Guasón (Joker), de Todd Phillips, protagonizada por Joaquin Phoenix, presenta una nueva versión del surgimiento del principal antagonista del defensor de Ciudad Gótica. Desde su debut fue objeto de diversas opiniones: tanto a favor como en contra. Aunque han sido diversas las voces críticas, es Alejandro González Iñárritu quien expresó una de las más emblemáticas, al manifestar su desacuerdo con lo que denominó como la glamurización de la violencia, ésa que, según él, obvia la inmoralidad de no mostrar las consecuencias que aquella genera. No obstante, habría que aclarar que el protagonista sí recibe un castigo, al menos hasta el punto en el que los modernos sistemas de readaptación social permiten.

Cabe una aclaración extra: si bien la violencia a la que alude el director es ostensible y traumática, existe otro nivel mucho menos explícito con consecuencias que pueden ser mucho más catastróficas. Para Étienne Balibar, esta violencia, a la que denomina ultraobjetiva o sistémica, resulta "inherente a las condiciones sociales del capitalismo global y que implica la creación «automática» de individuos desechables y excluidos, desde los 'sintecho' a los desempleados..." (citado en Žižek, Sobre la Violencia, p. 25). Esa violencia sistémica es la que ha encumbrado la figura del Homo sacer (Agamben, p. 18), ese individuo al que se le puede dar muerte sin que se considere un sacrificio. Son también las vidas que no pueden ser lloradas de las que nos habla Judith Butler, pues se sitúan en entornos de precariedad, en la que somos sustituibles y anónimos (Marcos de Guerra, p. 31).

Es ésta la violencia que González Iñárritu y muchos otros han pasado por alto.

Por lo anterior, es necesario considerar el escenario: una umbría Ciudad Gótica, apenas unos meses después de que asumiera la presidencia Ronald Reagan y comenzara con el desmantelamiento del Estado de Bienestar estadunidense. En ese momento existe una huelga de los servicios de limpia que ocasiona que la ciudad se encuentre inundada de basura y asolada por una plaga de ratas gigantes. Por si esto fuera poco, los recortes presupuestales ocasionan el deterioro de la infraestructura pública (evidenciada particularmente en el subterráneo).

Arthur Fleck (Phoenix), es uno más de una enorme masa de excluidos, pero, a diferencia de muchos otros, no se encuentra inconforme con su situación, pues tiene puesta su atención en su deseo de convertirse en un comediante profesional para dejar de ser un payaso que anuncia comercios (una manifestación incipiente del fenómeno de la subcontratación que actualmente domina el mercado laboral formal).

Fleck padece una enfermedad psiquiátrica originada en una infancia llena de abusos cometidos por la pareja sentimental de su madre y por ella misma. Su estado aceptable de salud depende de las consultas y los medicamentos que le provee el Estado, hasta que esos servicios son cancelados por los recortes. Esto, sumado a las golpizas que recibe, a su despido, al deterioro de la salud física y mental de su madre, ocasionarán un repunte de sus padecimientos que, a la postre, lo conducirán a cometer diversos crímenes que se convertirán en símbolos del resentimiento social generado por el adverso y desigual entorno económico.

Los padecimientos de Fleck se hacen presentes en forma de alucinaciones y ataques de risa incontrolables. Lo primero nos lleva a preguntarnos si no todos los momentos apacibles que el protagonista experimenta son producto de su mente y sirven para ocultar la podredumbre de su vida. Los ataques de risa, por su parte, se manifiestan en momentos de nerviosismo. Al respecto, dice Mladen Dólar en su libro Una Voz y Nada Más, que el llanto que profiere el ser humano al salir del vientre materno representa el primer grito de auxilio, por tanto, ¿no será acaso que esa risa incontrolable representa una especie de solicitud de socorro que nadie le provee y que, al contrario, por lo mismo es ignorado? Recordemos una nota de su cuaderno: "La peor parte de sufrir un trastorno mental es que la gente actúa como si no lo tuvieras". Entonces, ¿no representa esa risa el clamor por una ayuda que jamás recibió cuando niño, y que ahora, al ser un adulto, se encuentra azorado por una sociedad del riesgo (como la definió Ulrich Beck), caracterizada por la inseguridad laboral y una violencia normalizada? ¿No es esa risa que lo hace parecer un trastornado, la que le servirá posteriormente para darse cuenta de que es un ser marginado, y que conforme el efecto de los medicamentos pasa, adquiere (paradójicamente) una lucidez que le hace percatarse que la gente de igual forma va notando su existencia?

Con la consolidación del álter ego de Fleck se multiplicarán sus actos de violencia, pero no debemos soslayar que se encuentran enmarcados en un trasfondo mucho más violento aún. ¿O qué no es eso lo que evidencia la película Tiempos Modernos de Chaplin cuya proyección enmarca una de las escenas más álgidas de la cinta con la confrontación entre Thomas Wayne y Arthur Fleck? La proyección especial de la película para la acaudalada clase alta de Ciudad Gótica (ataviada en sus mejores galas), evidencia esa separación respecto de la clase trabajadora que se encuentra afuera exigiendo un cambio en el statu quo.

De acuerdo con la Real Academia Española, glamur es un encanto sensual que fascina, por tanto, si uno observa muy superficialmente la película, puede caer en el error de creer que el objetivo del director fue enaltecer la figura del trastornado, del asesino, del psicópata, no obstante, habría que tejer más fino en el análisis, pues no se trata de soslayar los crímenes que se cometen, tampoco de reproducir el cliché que versa que un niño abusado terminará siendo un abusador, más bien habría que reiterar que es la violencia sistémica la que ha sido glamurizada, normalizada, escondiéndola detrás de múltiples discursos como el de la igualdad de oportunidades y la exaltación de la "meritocracia", pues, como menciona Verbal Kint (Spacey) en The usual suspects: "el mejor truco que el diablo inventó fue convencer al mundo de que no existía".

Por ende, ¿no es eso lo que se tendría que combatir para no resignarnos cada noche, como lo hace Franklin Murray (De Niro) cuando exclama que, "así es la vida"?

*Profesor-investigador del Departamento de Política y Cultura de la Unidad Xochimilco de la Universidad Autónoma Metropolitana

POSGRADOS

UNIVERSIDAD XOCHICALCO

Siempre primero, siempre adelante

Innova y trasciende

estudiando una **Maestría** en:

· Docencia · Ciencias Penales

PROFESSIONAL MBA UX

- Ciencias Biomédicas
- Salud Pública
- Nutrición Clínica
- Educación Especial
- Psicoterapia Cognitivo Conductual
- Mercadotecnia
- Diseño Multimedia
- Dirección de Obras
- Arquitectura Sustentable
- Criminología
- Derecho Laboral
- Derecho Fiscal
- Juicios Orales
- Derecho Constitucional y Amparo

Además de nuestros:

- **Doctorado en Educación**

COMAEM · FIMPES · CONAED Consejo para la Acreditación de la Enseñanza del Derecho A.C. · comaprod · O.M.S. · ANUIES

xochicalco.edu.mx

Ensenada	Tijuana	Mexicali
(646) 174 3980 ext. 152 y 267	(664) 621 3550 ext. 121, 182 y 159	(686) 567 7777 ext. 194 y 137

LINGVOJ

TRANSLATIONS

Traducciones en
español, inglés y francés

LINGVOJTRANSLATIONS@HOTMAIL.COM
TEL. (686) 246-0220

Descubren el agujero negro más grande y cercano a la Tierra

El agujero negro más grande en las inmediaciones de nuestra galaxia tiene una masa equivalente a 40 mil millones de veces la de nuestro Sol y fue descubierto por un grupo de astrónomos del Instituto Max Planck de Física extraterrestre y de la Universidad Observatorio de Múnich.

El fenómeno se encuentra en el conjunto de galaxias Abell 85, a 700 millones de años luz de la Tierra, según el comunicado difundido ayer por el instituto alemán. Es el mayor agujero negro a menos distancia de nuestro planeta. El de mayor tamaño está a 104 mil millones de años luz, recibe el nombre de TON 618 y pesa lo mismo que 66 mil millones de nuestros soles.

Lo que hace especialmente relevante a este agujero negro masivo, que se encuentra en el centro de la galaxia Holmberg 15A, y a su vez en el centro del conjunto de galaxias Abell 85, es la forma en la que se ha determinado su tamaño.

Es la primera vez que se mide de forma directa un fenómeno a tanta distancia. Para determinar el tamaño de agujeros negros muy lejanos se utiliza un método de medición indirecta (como el que se usó para TON 618) que no es tan precisa.

Medir de forma indirecta consiste en tomar los datos que sí se pueden observar a tal distancia y compararlos con la forma en la que se conocen los agujeros negros.

Cruzando esta información, los astrónomos son capaces de estimar una masa aproximada que puede desviarse bastante de la realidad.

Con este nuevo descubrimiento, por ejemplo, los científicos explicaron que los datos de medición indirecta predijeron un peso bastante menor al que finalmente le asignaron con el nuevo método. (UIEM)

En Opinión de...

Educación Pública: un año de gobierno ¿Cambio de régim

- El nuevo gobierno (2018-2024) concertó con las bases disidentes y sus dirigentes, los términos y la llamada "Nueva Escuela Mexicana" parecen ser el resultado de una concertación con las fu

Por Juan Carlos Miranda Arroyo

Antes del 1 de diciembre, el gobierno de la "4T" se había pronunciado por emprender una Reforma Educativa "de raíz.

Por el momento, no se ven claros los rasgos del cambio de régimen de la "4T" en materia de educación pública. En lo que sigue expondré las evidencias y las razones por las cuales considero que "el cambio" no ha llegado ni ha tenido lugar (en sus contenidos ni en sus formas) en el ámbito de la educación en México, hoy, al cumplirse un año de la toma de posesión del presidente Andrés Manuel López Obrador.

I

Antes del 1 de diciembre, el gobierno de la "4T" se había pronunciado por emprender una Reforma Educativa "de raíz" (o radical), ante el señalamiento de que la anterior (la del período 2012-2018) había sido considerada, tanto por los opositores políticos del gobierno de Enrique Peña Nieto como por los sectores disidentes del Sindicato de Maestros (específicamente la Coordinadora Nacional de Trabajadores de la Educación, CNTE), como la "mal llamada Reforma Educativa", que pretendió sentar a las maestras y a los maestros de México en el banquillo de los acusados. "Mientras las maestras y los maestros no fueran evaluados rigurosa y sistemáticamente, -rezaba el discurso oficial peñanietista-, la calidad de la educación de las niñas, los niños y los jóvenes, seguiría en entredicho".

II

"A toda acción le corresponde una reacción"

En concreto, considero (y así lo he expresado durante los últimos meses), que la iniciativa de Reforma Educativa del gobierno lópezobradorista ha sido "contestataria", pues no ha existido un proyecto alternativo de educación que sea consistente y de nítido contraste con las políticas públicas anteriores. A partir de la iniciativa ingresada al Congreso por parte del presidente López Obrador (12 de diciembre de 2018), el gobierno de la "4T" se propuso, de inmediato, eliminar lo que era política y técnicamente insostenible: la evaluación para la permanencia en el puesto, que estaba dirigida al conjunto del magisterio nacional en servicio.

En su lugar, el nuevo gobierno (2018-2024) concertó con las bases disidentes y sus dirigentes, los términos de la siguiente etapa de la Reforma Educativa. Así, el "Acuerdo Nacional por la Educación" y la llamada "Nueva Escuela Mexicana" parecen ser el resultado de una concertación con las fuerzas "institucionales (dirigencia oficial del SNTE) y las bases y representantes de la disidencia magisterial, a través de un discurso o una retórica cuyos contenidos eran más reivindicatorios de demandas opositoras ("No a la Reforma basada en una Evaluación Punitiva") que de un verdadero planteamiento alternativo o innovador en materia de educación pública.

Si se mide a la actual Reforma Educativa de la "Cuatro-T" como una respuesta a los cambios (o más bien dicho, a la simulación de los cambios) que se dieron durante el sexenio anterior (2012-2018), entonces el resultado es que sólo se ha respondido ante esa coyuntura educativa: Eliminar el carácter eminentemente "evaluador" o "enjuiciador" de las políticas públicas educativas, sobre todo hacia las figuras educativas del sistema nacional: Docentes, Directores Escolares y Asesores Técnicos, entre otras figuras educativas importantes.

Con esa dinámica, que consistió en eliminar del texto Constitucional y de la legislación educativa a la denominada "evaluación para la permanencia" en el puesto, a través de una mal diseñada evaluación de desempeño, (como lo ha señalado el doctor Ángel Díaz Barriga en varias publicaciones), se evidenció que la fuerza de la nueva Reforma Educativa (2019) estaría en su condición y en su derecho de "hacer caer" a la anterior. Aunque no calificaría a la actual Reforma Educativa de "reaccionaria", sí diría que es "contestataria", "reactiva" o producto de la "concertación" con las fuerzas opositoras y con la cúpula que detenta la titularidad de la representación "oficialista" del magisterio ante las autoridades laborales. ¿Entonces cómo queda el asunto de la "Rectoría del Estado en la Educación"?

III

No encuentro cambios sustantivos ni trascendentes en el llamado "Acuerdo Nacional por la Educación", cuando se mantienen intactos una serie de dispositivos que han dejado los gobiernos de marca "Neoliberal" en el ámbito educativo (léase, sobre todo, los gobiernos de Salinas, Zedillo, Fox, Calderón y Peña Nieto). Esto lo digo en términos de la instalación de un discurso "pro-gerencialista" en el seno mismo de la escuela pública: La gestión de la "Calidad" como paradigma universal; la lógica de la "Mejora Continua" con preten-

Fundación UABC entregó becas y equipos de cómputo

La Fundación de la Universidad Autónoma de Baja California (FUABC), benefició a 130 estudiantes de diversas unidades académicas de los tres campus universitarios de la máxima casa de estudios, con tres de sus programas de becas.

Se otorgaron 73 becas del Programa Alas Oportunidades para Volar que se destinarán para intercambio estudiantil internacional y dos becas Almater para manutención. Además, se entregaron 55 equipos de cómputo portátiles a través del Programa Brindando Acceso.

El Presidente del Consejo Directivo de FUABC, Francisco Rubio Cárdenas, señaló que las dificultades financieras que actualmente enfrenta la UABC han sido una inspiración para la organización altruista porque los impulsa a continuar con su labor, por más compleja que sea la economía y la disposición de donar. Este año lograron recaudar más de 800 mil dólares en donativos.

Por lo anterior, agradeció a las personas y empresas que han confiado en la labor que realiza la Fundación. "Cuando el donante decide participar con nosotros, además de la transparencia con la que se manejan los recursos, tiene la certeza que ese donativo será multiplicado en su tiempo con becarios que hacen honor a su palabra de convertirse en donantes una vez que hayan egresado".

Por su parte, el rector de la UABC, Daniel Octavio Valdez Delgadillo, manifestó que esta ceremonia permite refrendar el compromiso social de esta universidad y agradecer a cada uno de los donantes y a los asociados de la Fundación UABC por su labor desinteresada y generosa, "y permitir que decenas de estudiantes de bajos recursos económicos, cuenten con mejores condiciones para realizar sus estudios universitarios".

Expuso que los alumnos que acceden al intercambio estudiantil a través de la Fundación UABC, impulsan su propio liderazgo, conocen otras culturas, amplían sus conocimientos académicos y encuentran vías para fomentar la solidaridad intergeneracional, entre otras acciones que resultan relevantes para los empleadores. Agregó que la entrega del equipo de cómputo se traduce en dotarlos de herramientas para un mejor y más eficiente crecimiento académico.

Habló en representación de los donantes el ingeniero Francisco Javier Ponce Gámez, quien exhortó a los jóvenes a seguir cuatro principios de vida para alcanzar el éxito en todo lo que emprendan: la creación mental, el buen uso de la voluntad, el servicio hacia los demás y, el sostener y guardar siempre una profunda gratitud.

A nombre de los becarios, la estudiante de séptimo semestre de la carrera de Ingeniería en Nanotecnología en Campus Ensenada, Zyanya

Silva Mirus, expresó: "Agradezco a la UABC, a Fundación UABC, así como a los donantes, empresarios y egresados que ahora son patrocinadores, por la oportunidad que nos están brindando a mí y a mis compañeros".

Un momento emotivo fue cuando ex becaria de Alas, generación 2016-2 Fátima Valenzuela Navarro, egresada de la Licenciatura en Economía del Campus Mexicali becó a Brenda Núñez Ortiz, estudiante de la Licenciatura en Administración de Empresas para que realice su intercambio internacional.

En la ceremonia también conformaron el presídium David Guadalupe Toledo Sarracino, coordinador general de Cooperación Internacional e Intercambio Académico de la UABC y José Gabriel Posada Gallego, Vicepresidente de Membresía de Fundación UABC. (UIEM)

en?

de la siguiente etapa de la Reforma Educativa. Así, el "Acuerdo Nacional por la Educación"
uerzas institucionales

siones absurdas de "neutralidad ideológica". (Lo mismo que sucedió con la noción de "Competencias"). En ambos casos, sin el cuidado de deslindar su pasado y sin ubicar claramente su legado histórico (como conceptos ideológicos, más que académicos), que nos vienen desde finales de la II Guerra Mundial, justo cuando E. Deming sostuvo que la superación de los viejos paradigmas de la producción de bienes y servicios (en Estados Unidos, en Europa y en Japón, que estaban en decadencia), deberían de provenir de la incorporación de cambios en la concepción gerencial de las organizaciones.

Así, la ideas de la "Calidad Total" y del círculo de la "Mejora Continua" eran obviadas como nociones "naturales" o "consustanciales" a la vida de la escuela pública. ¿Acaso vinieron de otro lado esos desarrollos gerencialistas? ¿Los intentos de la "nueva gerencia" empresarial por gestionar y producir bienes y servicios para reconvertir los patrones del consumo y renovar los factores de la acumulación capitalistas, en una era de reactivación de las economías de la posguerra, era un "desarrollo natural"?

El modelo de la "Calidad Total" de Deming, pese a sus actitudes críticas, se puso de moda una vez que se habían agotado los sistemas y modelos de administración centrados en la mano de obra, y que poco a poco fueron desplazados por las dinámicas "gerencialistas"; o a base de seguir las nuevas corrientes migratorias empresariales y que se orientaron hacia esquemas donde habría, progresivamente, una mayor intensidad de las tecnologías.

IV

Pero al Estado mexicano en la era de la "4T" no le interesó polemizar con ese pasado gerencialista en particular (pienso en la mayoría legislativa, en los funcionarios de alto nivel de la SEP, etc.). Todo lo contrario, se decidió caminar por el rumbo de la "Mejora Continua" en la educación; tanto así que creó, vía el Poder Legislativo y por iniciativa del Ejecutivo, una ley para la "Mejora Continua" de la Educación, así como una "Comisión Nacional para la "Mejora Continua" de la Educación (como organismo público no autónomo), en sustitución del finado Instituto Nacional para la Evaluación de la Educación (INEE), que contaba con autonomía constitucional.

Mientras tanto, y pese a que los diseñadores institucionales de la "4T" empezaron a hablar de "Excelencia" Educativa, sin un aparato conceptual que le diera sustento ni fundamento, percibo que durante el último año la educación pública estuvo plagada de improvisaciones. Para mi gusto, se abandonó lamentablemente el otro camino que quedaba y que consistía en discutir a fondo el modelo imperante de la "Calidad de la Educación" (evaluación de las políticas públicas con orientación hacia la calidad, tal como la definen los organismos internacionales), en vez de proscribir al concepto y colocar en su lugar a otro membrete, que carece de articulación y de consistencia conceptual: la llamada "Excelencia"... En fin, lo que se desprende de este análisis resumido, abreviado, apretado de la actual coyuntura educativa, luego de un año de ejercicio en el poder público por la nueva élite gobernante de la "4T", es que hay un intento por cambiar el "régimen", (en eso consiste el proyecto que encabeza el presidente López Obrador); sin embargo, aún no se ha logrado ese propósito (¿falta más tiempo; todo un sexenio?), ni se cuenta con una plataforma alternativa clara en lo educativo, sino que, en todo caso, se han logrado delinear apenas unas políticas que han buscado desmontar la parte legislativa de la anterior plataforma política; pero que, en los hechos, se vive como una continuidad para el conjunto del magisterio, en lo sustantivo del trabajo cotidiano que se lleva a cabo en las escuelas y en las aulas.

No es hora en que se aprecie un cambio orgánico en materia curricular, por ejemplo. Las maestras y los maestros de la educación básica, por poner un caso, señalan que las indicaciones de las autoridades federales y estatales, es "continuar con lo dispuesto en 2017", cuando se dio a conocer el llamado "Nuevo Modelo Educativo", de la pasada administración federal. Entonces ¿Cuáles son los elementos del cambio curricular que requiere la escuela pública en los niveles de la educación básica con el "nuevo régimen"? ¿Cuál es el sentido y el contenido (con sus respectivos métodos) del cambio en la educación media y superior en México en esta era transformadora? ¿Cuál es el horizonte al que llevará o sobre el cual se inspirará la "4T" en materia educativa? No lo sabemos. Quizá eso está apenas en construcción.

Todo parece indicar que, en todo caso, eso apenas se va a analizar, a partir de este segundo año de gobierno federal que hoy comienza.

POSGRADOS UABC

Pertenecientes al Programa Nacional de Posgrados de Calidad (PNPC) de Conacyt

DOCTORADO	MXL	TIJ	ENS
Arquitectura, Urbanismo y Diseño	○	○	○
Ciencias Administrativas	○	○	○
Ciencias Agropecuarias	○		
Ciencias del Lenguaje	○	○	
Ciencias e Ingeniería	○	○	○
Ciencias Económicas		○	
Ciencias Educativas			○
Ciencias en Oceanografía Costera			○
Ciencias Jurídicas	○		
Estudios del Desarrollo Global		○	
Estudios Sociales	○		
Estudios Socioculturales (En proceso de evaluación)	○		
Estudios en Historia		○	
Medio Ambiente y Desarrollo			○
Negocios Sociales (En proceso de evaluación)		○	
Planeación y Desarrollo Sustentable	○		
Sociedad, Espacio y Poder (En proceso de evaluación)	○		
Turismo		○	
Valuación (En proceso de evaluación)		○	

MAESTRÍA	MXL	TIJ	ENS
Arquitectura, Urbanismo y Diseño	○	○	○
Administración Pública	○		
Administración	○	○	○
Ciencias e Ingeniería	○	○	○
Ciencias Económicas		○	
Ciencias Educativas			○
Ciencias en Oceanografía Costera			○
Ciencias en Sistemas de Producción Animal	○		
Ciencias Jurídicas	○	○	○
Ciencias Médicas		○	
Ciencias Veterinarias	○		
Dramaturgia Escénica y Literaria (En proceso de evaluación)	○	○	○

MAESTRÍA	MXL	TIJ	ENS
Educación Física y Deporte Escolar	○	○	○
Educación	○	○	○
Enfermería en Salud Comunitaria	○		
Estudios del Desarrollo Global		○	
Estudios Socioculturales	○		
Gastronomía (Próximo a ofertar)			○
Gestión de Tecnologías de la Información y la Comunicación	○	○	○
Historia		○	
Impuestos	○	○	
Lenguas Modernas	○	○	
Manejo de Ecosistemas de Zonas Áridas			○
Negocios Sociales (En proceso de evaluación)		○	
Nutrición		○	
Ciencias en Oceanografía Costera			○
Planeación y Desarrollo Sustentable	○		
Proyectos Sociales (En proceso de evaluación)	○	○	
Psicología (En proceso de evaluación)	○		
Psicología Aplicada			○
Psicología de la Salud	○		
Salud Pública		○	
Valuación		○	

ESPECIALIDAD	MXL	TIJ	ENS
Derecho	○	○	
Dirección Financiera	○	○	
Endodoncia		○	
Gestión Ambiental			○
Medicina Familiar	○	○	
Odontología Pediátrica		○	
Ortodoncia	○	○	
Prostodoncia	○		
Traducción e Interpretación	○	○	○
Periodoncia	○		

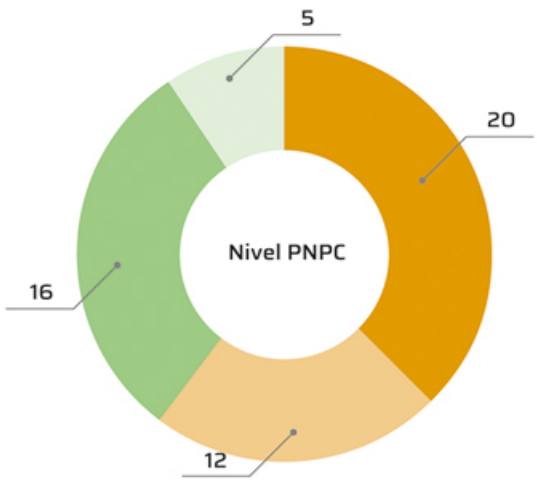

- Competencia Internacional
- Consolidado
- En desarrollo
- Reciente creación

Mayor información:

Coordinación General de Posgrado e Investigación
Av. Álvaro Obregón y Julián Carrillo s/n Col. Nueva C.P. 21100
Edificio de Rectoría
Teléfono: (686) 551 9497
Horario de atención: 8:30 a 14:00 y de 16:00 a 19:00 h
http://cimarron.mxl.uabc.mx/

6 de diciembre de 2019.

DC/SRII - fm

Adiós al tiburón... Desafilian al Veracruz de la Liga MX

Ciudad de México, diciembre 5

A falta de que llegue el aviso formal al club, el equipo de Tiburones Rojos de Veracruz quedó desafiliado de la Liga MX, por lo que se analizará la situación del calendario del Torneo Clausura 2020.

Tras la Asamblea de Dueños y de integrantes de la Federación Mexicana de Futbol a inicios de semana se dio la votación que terminó por apartar al cuadro encabezado por Fidel Kuri. Así que para el siguiente semestre la competencia se jugará con 18 equipos y se eliminará el descenso, a falta de que se configure el calendario en beneficio de los participantes.

Tiburones Rojos no podrá ser partícipe de competencia alguna de la Liga MX y que esté avalada por la Federación Mexicana de Futbol, misma que se hará cargo de la institución para saldar las deudas que hubo bajo la gestión de Kuri.

Este jueves se estima que Fidel Kuri conozca de manera oficial dicha determinación para que inicie alguna defensa, aunque por reglamento no cumplió con diversos estatutos que orillaron a la desvinculación del cuadro jarocho.

En Opinión de...

Roberto Gómez y su equipo ganaron el Torneo Baby'O en Mayan Palace Acapulco

Por Jesús González de Velasco
Ciudad de México, diciembre 5

El golfista Roberto Gómez y su equipo integrado por Juan Carlos Arellánes, Andrés Montero y Jaime Jiménez, fueron los campeones del Torneo de Golf Baby'O, celebrado en el Vidanta Golf Club Acapulco, más conocido como Mayan Palace, situado a orillas de la playa Punta Diamante. Los mencionados ganaron con score de 57 golpes, 15 bajo el par de campo.

MADERA TRES.- Este torneo rompe los cánones del golf de seriedad y silencio, reuniendo todo tipo de ruidos, canciones, tríos, conjuntos de música y hasta mariachis, que amenizan en todos los hoyos, incluyendo cientos de bellas edecanes y el deleite de riquísimas comidas preparadas por los patrocinadores, que ofrecen desde suculentos platillos de mariscos, carnes exquisitas y hasta los famosos tacos de carnitas.

MADERA CINCO.- El segundo sitio fue para el equipo integrado por Mario Bustos, Johnny Capote, John Constantindis y Jorge Raygoza, con un total de 58 golpes y en tercer sitio se ubicó el equipo de Julio Algarín, Pedro Rodero, Jonathan Javelly y Christopher Javelly, con tarjeta de 59 golpes.

HIERRO SIETE.- Ninguno de los participantes logró la hazaña del Hole in One, por lo que se quedó sin dueño el departamento del Fraccionamiento Casablanca Grand de Punta Diamante con valor de un millón de pesos y también el automóvil Toyota Corolla LE 2020, el carrito de golf y el certificado de descuento para un departamento en el fraccionamiento Punta Manglar Diamante de Acapulco.

HIERRO NUEVE.- Los premios a los mejores Oyeses fueron un total de 40, diez en cada par tres de la cancha, consistentes en una TV de 40 pulgadas, un reloj Hugo Boss, estancia en Palacio Mundo Imperial, estancia en Mayan Palace, certificados para dos Green fees en Tres Vidas, bocina inalámbrica JBL, certificado para dos Green Fees en Vidanta Golf, certificado Hotel Mishol, certificado Baby'O botella de Moet Chandón y certificado botella de Vodka Titos.

APPROACH.- Los ganadores en el hoyo 2 fueron Eduardo Hanono, Victoria Peredo, Alberto Huerta, Moisés Montesinos, Enrique Molina, Santiago Moreno, Emir Giles, Jesús Elias, Benito Moreno y Gerardo Reyes. En el hoyo 6, Santiago Moreno, Alberto Senosian, Manuel Oneglia, Jerónimo Bernal, Jorge Raygoza, Jonathan Javelli, Joaquín Romero, Benito Moreno, Enrique Molina y Lamberto Serrano.

PUTT.- En el hoyo 13, Luis Castrejón, Jesús Herrera, Alfredo Villarreal, Enrique Plata, Ramiro Vargas, Victorio Robles, Ronaldo Navarro, Mariano Serrato, Alberto Senosian y Diego Moreno. Por último en el hoyo 16 los ganadores fueron John Constantinidis, José Luis Huerta, Dinorah Sofia, Manuel Pineda, Mario Olmos, Jorge Raygoza, Juan Carlos Godoy, Hugo Plascencia, Emir Giles y Andrés Marín. Sólo me resta desearles lo mejor en estas fiestas decembrinas. Tal vez no merecidas, pero necesarias, saldremos de vacaciones y regresaremos a mediados del mes de enero. Mis mejores deseos para el 2020, que tengan un año pletórico de salud, bienestar y éxitos.

HASTA EL PRÓXIMO AÑO.

Los ganadores en el hoyo 2 fueron Eduardo Hanono, Victoria Peredo, Alberto Huerta, Moisés Montesinos, Enrique Molina, Santiago Moreno, Emir Giles, Jesús Elias, Benito Moreno y Gerardo Reyes.

LG G7 ThinQ

INTELIGENTE × DENTRO Y FUERA

LG
Life's Good

Cámara con **Inteligencia Artificial**

Analiza tu entorno y mejora tus imágenes

Pronóstico del Clima

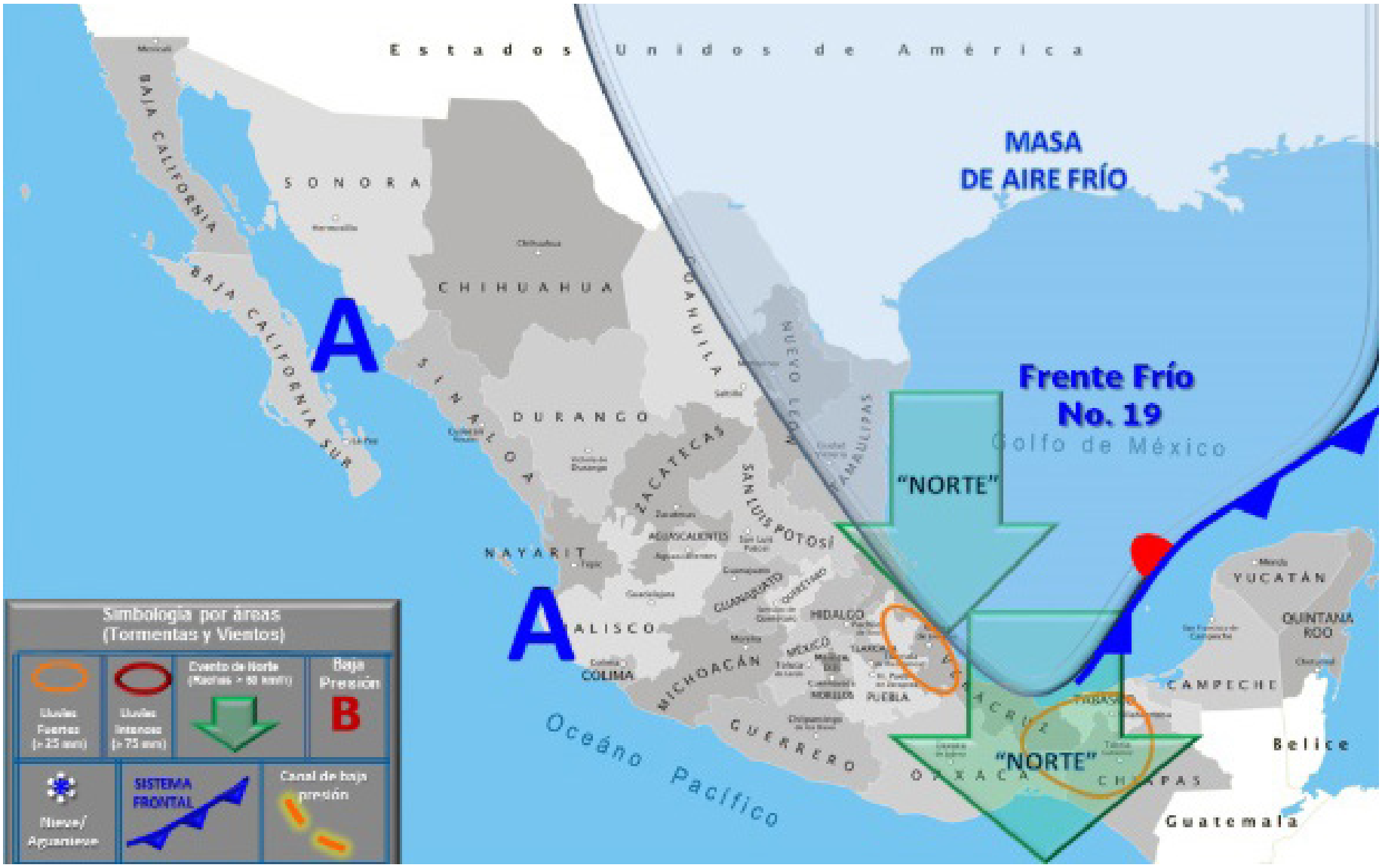

Tijuana				
Lunes	0%	18°	11°	
Martes	10%	18°	12°	
Miércoles	65%	18°	14°	
Jueves	15%	18°	12°	
Viernes	0%	18°	12°	
Sábado	15%	17°	12°	
Domingo	5%	18°	12°	

Mexicali				
Lunes	0%	21°	8°	
Martes	0%	20°	11°	
Miércoles	50%	17°	11°	
Jueves	0%	21°	8°	
Viernes	0%	21°	11°	
Sábado	0%	22°	10°	
Domingo	0%	21°	11°	

Ensenada				
Lunes	0%	17°	10°	
Martes	45%	17°	12°	
Miércoles	75%	16°	13°	
Jueves	25%	18°	12°	
Viernes	0%	17°	10°	
Sábado	10%	16°	11°	
Domingo	15%	15°	10°	

Tecate				
Lunes	0%	20°	7°	
Martes	25%	19°	8°	
Miércoles	75%	14°	11°	
Jueves	10%	16°	8°	
Viernes	0%	18°	7°	
Sábado	15%	15°	8°	
Domingo	20%	14°	7°	